



PREFEITURA MUNICIPAL DE RIO DAS OSTRAS
SECRETARIA MUNICIPAL DE SAÚDE

RELATÓRIO DETALHADO DO QUADRIMESTRE ANTERIOR

2º QUADRIMESTRE DE 2021

Setembro, 2021

1. Identificação

1.1. Informações Territoriais

UF

RJ

Município

RIO DAS OSTRAS

Área

230,62 Km²

População

155.193 Hab

Densidade Populacional

673 Hab/Km²

Região de Saúde

Baixada Litorânea

Fonte: Departamento de Informática do SUS (DATASUS)

Data da consulta: 14/09/2021

1.2. Secretaria de Saúde

Nome do Órgão

SECRETARIA MUNICIPAL DE SAUDE DE RIO DAS OSTRAS

Número CNES

6422608

CNPJ Próprio

A informação não foi identificada na base de dados

CNPJ da Mantenedora

39223581000166

Endereço

RUA ETHELBERTO FONTES S/N QD 09 LT 01

Email

semusa@pmro.rj.gov.br

Telefone

(22) 2771-6817

Fonte: Cadastro Nacional de Estabelecimentos de Saúde (CNES)

Data da consulta: 14/09/2021

1.3. Informações da Gestão

Prefeito(a)

MARCELINO CARLOS DIAS BORBA

Secretário(a) de Saúde em Exercício

JANE BLANCO TEIXEIRA

E-mail secretário(a)

janebteixeira@gmail.com

Telefone secretário(a)

(22) 9210-40178

Fonte: Sistema de Informações sobre Orçamentos Públicos em Saúde (SIOPS)

Data da consulta: 14/09/2021

1.4. Fundo de Saúde

Instrumento de criação

LEI

Data de criação

11/2001

CNPJ

02.341.441/0001-82

Natureza Jurídica

FUNDO PUBLICO DA ADMINISTRACAO DIRETA MUNICIPAL

Gestor do Fundo

Nome

JANE BLANCO TEIXEIRA

Fonte: Sistema de Informações sobre Orçamentos Públicos em Saúde (SIOPS)

Data da consulta: 14/09/2021

1.5. Plano de Saúde

Período do Plano de Saúde

2018-2021

Status do Plano

Aprovado

Fonte: Departamento de Informática do SUS (DATASUS)

Data da consulta: 05/01/2021

1.6. Informações sobre Regionalização

Região de Saúde: Baixada Litorânea

Município	Área (Km²)	População (Hab)	Densidade
ARARUAMA	633.795	134293	211,89
ARMAÇÃO DOS BÚZIOS	69.287	34477	497,60
ARRAIAL DO CABO	152.305	30593	200,87
CABO FRIO	400.693	230378	574,95
CASIMIRO DE ABREU	460.843	45041	97,74
IGUABA GRANDE	53.601	28837	537,99
RIO DAS OSTRAS	230.621	155193	672,94
SAQUAREMA	354.675	90583	255,40
SÃO PEDRO DA ALDEIA	339.647	106049	312,23

Fonte: Departamento de Informática do SUS (DATASUS)

Ano de referência: 2020

1.7. Conselho de Saúde

Instrumento de Criação

LEI

Data de Criação

05/1997

Endereço

RUA CAMPO DO BICUDO 251 CASA 04 JARDIM ATLÂNTICO

CEP

28895672

E-mail

profwilsonsfilho@outlook.com

Telefone

(22) 9291-7577

Nome do Presidente

WILSON DA SILVEIRA FILHO

Fonte: Sistema de Informações sobre Orçamentos Públicos em Saúde (SIOPS)

Ano de referência: 202006

Número de conselheiros por segmento

Usuários

12

Governo

7

Trabalhadores

5

Prestadores

0

Fonte: Sistema de Informações sobre Orçamentos Públicos em Saúde (SIOPS)

Data da consulta: 14/09/2021

Considerações

Endereço do Conselho Municipal de Saúde: RUA ETHELBERTO FONTES S/N QD 09 LT
01 - Sala 207

CONSELHO MUNICIPAL DE SAÚDE - CMS/RO - GESTÃO 2020/2023

Presidente: Sr. Wilson da Silveira Filho

Vice-Presidente: Sr. Vanderlei Campos

Primeiro Secretário: Sr. Alekissandro Passos Portela

Segundo Secretário: Sr. Lucas de Jesus Alves

CONSELHO MUNICIPAL DE SAÚDE DE RIO DAS OSTRAS - CMS/RO GESTÃO 2020/2023	
REPRESENTANTES DO GESTOR	
TITULARES	SUPLENTE
Danielle Marinho de Paiva/SEMUSA	Marcelo Barelli Corrêa/SEMUSA
Glória Maria de Oliveira Magalhães/SEMUSA	Mônica Linhares da Silva/SEMAP
Marcelo Veiga Sales/SEMAD	Leandro Ribeiro de Vasconcelos/SEDTUR
REPRESENTANTES DOS PROFISSIONAIS DE SAÚDE	
TITULARES	SUPLENTE
Valéria Regina de L. Ramalho/ASSOMERO	Greilane de Jesus/ASSOMERO
Vanessa Gioia Berriel Marques/CREFITO2-RJ	Helena Maria Nica Scatolini/CREFITO2-RJ
REPRESENTANTES DOS USUÁRIOS	
TITULARES	SUPLENTE
Vanderlei Campos/AMAEG	Ângela Maria Carvalho de Souza/AMAEG
Wilson da Silveira Filho/SAE	Rodrigo S. da Silva/SAE
Manuel Manteiga/AMPECAN	Paulo Roberto G. Marinho/AMPECAN
Alcimaríia Silva Lemos Ferreira/ CRUZ VERMELHA	Lucas de Jesus Alves/PARÓQUIA NOSSA SRª DA CONCEIÇÃO
Daniela B.Lima/ADOULAS	Alekissandro Passos Portela/SINDSERV
Marcio Tadeu da Silva/ASSOC. RAIZES	Maycon Nunes Siqueira/ASSOC. RAIZES

2. Introdução

O Relatório quadrimestral tem como objetivo subsidiar a gestão, os trabalhadores e o controle social no processo de monitoramento e avaliação das ações e serviços de saúde prestados à população, com base nos princípios do SUS, metas e indicadores pactuados.

Os dados deste relatório, apresentam um recorte temporal sujeito a alterações em função da alimentação dos sistemas - financeiro, de produção e de informações de saúde - que ocorrem ao longo do tempo. O presente documento apresenta também Relatório de Prestação de Contas referente ao mesmo período, elaborado e estruturado conforme o artigo 36 da Lei Complementar Nº 141/2012.

Isto posto, a Secretaria Municipal de Saúde de Rio das Ostras, atende a legislação vigente e garante de forma efetiva a transparência para a sociedade das ações da gestão do SUS no 2º Quadrimestre de 2021.

3. Dados Demográficos e de Morbimortalidade

3.1. População estimada por sexo e faixa etária

Período: 2020

Faixa Etária	Masculino	Feminino	Total
0 a 4 anos	6361	6066	12427
5 a 9 anos	5864	5663	11527
10 a 14 anos	5392	5016	10408
15 a 19 anos	5461	5248	10709
20 a 29 anos	12976	12542	25518
30 a 39 anos	13481	13375	26856
40 a 49 anos	11602	12190	23792
50 a 59 anos	8495	9119	17614
60 a 69 anos	4755	5600	10355
70 a 79 anos	1773	2474	4247
80 anos e mais	632	1108	1740
Total	76792	78401	155193

Fonte: Estimativas preliminares elaboradas pelo Ministério da Saúde/SVS/CGIAE (DataSUS/Tabnet)
Data da consulta: 14/09/2021.

3.2. Nascidos Vivos

Número de nascidos vivos por residência da mãe.

Unidade Federação	2017	2018	2019
Rio das Ostras	2044	2140	2044

Fonte: Sistema de Informações sobre Nascidos Vivos (MS/SVS/DASIS/SINASC)

Data da consulta: 14/09/2021.

3.3. Principais causas de internação

Morbidade Hospitalar de residentes, segundo capítulo da CID-10.

Capítulo CID-10	2017	2018	2019	2020	2021
I. Algumas doenças infecciosas e parasitárias	189	137	191	362	810
II. Neoplasias (tumores)	88	111	212	172	109
III. Doenças sangue órgãos hemat e transt imunitár	85	78	83	63	48
IV. Doenças endócrinas nutricionais e metabólicas	58	69	102	95	40
V. Transtornos mentais e comportamentais	11	18	11	9	7
VI. Doenças do sistema nervoso	51	50	113	94	24
VII. Doenças do olho e anexos	12	14	12	12	98
VIII. Doenças do ouvido e da apófise mastóide	4	10	7	5	2
IX. Doenças do aparelho circulatório	316	324	432	347	132
X. Doenças do aparelho respiratório	354	362	445	253	182

Capítulo CID-10	2017	2018	2019	2020	2021
XI. Doenças do aparelho digestivo	229	244	421	258	208
XII. Doenças da pele e do tecido subcutâneo	147	139	169	103	78
XIII. Doenças sist osteomuscular e tec conjuntivo	47	52	71	60	31
XIV. Doenças do aparelho geniturinário	163	255	326	154	117
XV. Gravidez parto e puerpério	879	1189	1208	1167	876
XVI. Algumas afec originadas no período perinatal	45	67	85	71	114
XVII. Malf cong deformid e anomalias cromossômicas	14	35	28	23	17
XVIII. Sint sinais e achad anorm ex clín e laborat	38	35	52	58	33
XIX. Lesões enven e alg out conseq causas externas	231	267	360	318	214
XX. Causas externas de morbidade e mortalidade	-	-	-	-	-
XXI. Contatos com serviços de saúde	41	135	132	56	63
CID 10ª Revisão não disponível ou não preenchido	-	-	-	-	-
Total	3002	3591	4460	3680	3203

Fonte: Sistema de Informações Hospitalares do SUS (SIH/SUS)
Data da consulta: 14/09/2021.

Obs.: A atualização dos valores relativos ao último período ocorrem simultaneamente ao carregamento dos dados no Tabnet/DATASUS.

3.4. Mortalidade por grupos de causas

Mortalidade de residentes, segundo capítulo CID-10

Capítulo CID-10	2017	2018	2019
I. Algumas doenças infecciosas e parasitárias	40	41	42
II. Neoplasias (tumores)	140	133	153
III. Doenças sangue órgãos hemat e transt imunitár	8	6	4
IV. Doenças endócrinas nutricionais e metabólicas	52	67	58
V. Transtornos mentais e comportamentais	4	10	3
VI. Doenças do sistema nervoso	25	21	37
VII. Doenças do olho e anexos	-	-	-
VIII. Doenças do ouvido e da apófise mastóide	-	-	-
IX. Doenças do aparelho circulatório	237	251	218
X. Doenças do aparelho respiratório	77	77	78
XI. Doenças do aparelho digestivo	25	35	36
XII. Doenças da pele e do tecido subcutâneo	2	5	5
XIII. Doenças sist osteomuscular e tec conjuntivo	2	4	2
XIV. Doenças do aparelho geniturinário	31	44	48
XV. Gravidez parto e puerpério	2	1	1

Capítulo CID-10	2017	2018	2019
XVI. Algumas afec originadas no período perinatal	13	11	13
XVII.Malf cong deformid e anomalias cromossômicas	5	6	9
XVIII.Sint sinais e achad anorm ex clín e laborat	26	35	83
XIX. Lesões enven e alg out conseq causas externas	-	-	-
XX. Causas externas de morbidade e mortalidade	114	120	87
XXI. Contatos com serviços de saúde	-	-	-
XXII.Códigos para propósitos especiais	-	-	-
Total	803	867	877

Fonte: Sistema de Informações sobre Mortalidade (MS/SVS/CGIAE/SIM-TABNET)
Data da consulta: 14/09/2021.

Análises e Considerações

Em 2021, até agosto, nasceram 1.181 bebês de mães residentes em Rio das Ostras. número este que leva a uma expectativa de ultrapassar o número de nascidos vivos em todo ano de 2020, quando se registraram 1319 nascimentos.

O gráfico a seguir apresenta as principais causas de mortalidade em residentes no período estudado. destaca-se o capítulo referente à algumas doenças infecciosas e parasitárias como principal causa de mortalidade no período, em função da pandemia pelo coronavírus em curso.

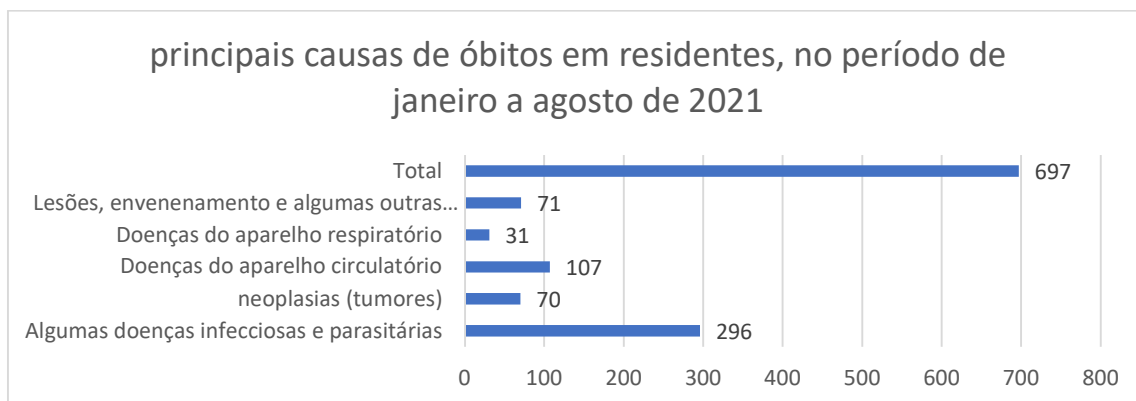

4. Dados da Produção de Serviços no SUS

4.1. Produção de Atenção Básica

Considerando a verificação da inconsistência dos dados provenientes do SISAB, a Secretaria de Atenção Primária à Saúde (SAPS) solicitou a retirada dos dados da Atenção Básica disponibilizados pelos tabuladores do CMD até que os dados sejam corrigidos pela equipe da SAPS.

Em decorrência disso, informamos que o quadro 4.1 Produção da Atenção Básica dos Relatórios – RDQ e RAG permanecerá indisponível até a correção pela referida área.

Dessa maneira, os gestores devem informar os dados relativos a produção da Atenção Básica, utilizando os dados das bases locais no campo Análise e Considerações.

4.2. Produção de Urgência e Emergência por Grupo de Procedimentos

Caráter de atendimento: Urgência

Grupo procedimento	Sistema de Informações Ambulatoriais		Sistema de Informações Hospitalares	
	Qtd. aprovada	Valor aprovado	AIH Pagas	Valor total
01 Ações de promoção e prevenção em saúde	9	-	-	-
02 Procedimentos com finalidade diagnóstica	5996	592766,91	-	-
03 Procedimentos clínicos	194	4245,65	2055	1790788,54
04 Procedimentos cirúrgicos	14	101,00	743	458333,19
05 Transplantes de órgãos, tecidos e células	-	-	-	-
06 Medicamentos	-	-	-	-
07 Órteses, próteses e materiais especiais	2	120,00	-	-

Grupo procedimento	Sistema de Informações Ambulatoriais		Sistema de Informações Hospitalares	
	Qtd. aprovada	Valor aprovado	AIH Pagas	Valor total
08 Ações complementares da atenção à saúde	-	-	-	-
Total	6215	597233,56	2798	2249121,73

Fonte: Sistemas de Informações Ambulatoriais do SUS (SIA/SUS) e Sistema de Informações Hospitalares do SUS (SIH/SUS)

Data da consulta: 14/09/2021.

1º RDQA - Período de Referência: Janeiro a Abril

2º RDQA - Período de Referência: Maio a Agosto

3º RDQA - Período de Referência: Setembro a Dezembro

4.3. Produção de Atenção Psicossocial por Forma de Organização

Sistema de Informações Ambulatoriais		
Forma de Organização	Qtd. aprovada	Valor aprovado
030108 Atendimento/Acompanhamento psicossocial	3227	-
Sistema de Informações Hospitalares		
Forma de Organização	AIH Pagas	Valor total
---	---	---

Fonte: Sistemas de Informações Ambulatoriais do SUS (SIA/SUS) e Sistema de Informações Hospitalares do SUS (SIH/SUS)

Data da consulta: 14/09/2021.

1º RDQA - Período de Referência: Janeiro a Abril

2º RDQA - Período de Referência: Maio a Agosto

3º RDQA - Período de Referência: Setembro a Dezembro

4.4. Produção de Atenção Ambulatorial Especializada e Hospitalar por Grupo de Procedimentos

Grupo procedimento	Sistema de Informações Ambulatoriais		Sistema de Informações Hospitalares	
	Qtd. aprovada	Valor aprovado	AIH Pagas	Valor total
01 Ações de promoção e prevenção em saúde	16027	639,90	-	-
02 Procedimentos com finalidade diagnóstica	364080	2309412,97	-	-
03 Procedimentos clínicos	349291	1874518,93	2055	1790788,54
04 Procedimentos cirúrgicos	340822	8291,52	869	518936,54
05 Transplantes de órgãos, tecidos e células	-	-	-	-
06 Medicamentos	-	-	-	-
07 Órteses, próteses e materiais especiais	10	600,00	-	-
08 Ações complementares da atenção à saúde	128120	636292,80	-	-
Total	1198350	4829756,12	2924	2309725,08

Fonte: Sistema de Informações Ambulatoriais do SUS (SIA/SUS) e Sistema de Informações Hospitalares do SUS (SIH/SUS)

Data da consulta: 14/09/2021.

1º RDQA - Período de Referência: Janeiro a Abril

2º RDQA - Período de Referência: Maio a Agosto

3º RDQA - Período de Referência: Setembro a Dezembro

4.5. Produção de Assistência Farmacêutica

Esse item refere-se ao componente especializado da assistência farmacêutica, sob gestão da esfera estadual.

Portanto, não há produção sob gestão municipal.

4.6. Produção de Vigilância em Saúde por Grupo de Procedimentos

Financiamento: Vigilância em Saúde

Grupo procedimento	Sistema de Informações Ambulatoriais	
	Qtd. aprovada	Valor aprovado
01 Ações de promoção e prevenção em saúde	4499	-
02 Procedimentos com finalidade diagnóstica	3537	-
Total	8036	-

Fonte: Sistemas de Informações Ambulatoriais do SUS (SIA/SUS)

1º RDQA - Período de Referência: Janeiro a Abril

2º RDQA - Período de Referência: Maio a Agosto

3º RDQA - Período de Referência: Setembro a Dezembro

Data da consulta: 14/09/2021.

Análises e Considerações

4.1. Produção de Atenção Básica

Atendimentos realizados na Atenção Primária em Saúde no período de janeiro a julho de 2021

Competência	Atendimento Individual	Atendimento Odontológico	Procedimento	Visita Domiciliar
202101	3.499	245	6.565	14
202102	3.722	210	7.620	14.604
202103	3.525	175	7.376	8
202104	2.772	123	5.813	8.229
202105	1.227	261	731	0
202106	955	335	337	0
202107	929	406	529	0

Fonte: Sistema de Informação em Saúde para a Atenção Básica - SISAB

Atividades Coletivas realizadas na Atenção primária em saúde no período de janeiro a julho de 2021:

Competência	Reunião de equipe	Reunião com outras equipes	Reunião intersectorial / conselho	Educação em saúde	Atendimento em grupo	Avaliação / procedimento coletivo	Mobilização social
202101	1	0	0	0	0	0	0
202102	28	4	0	0	8	0	29
202103	4	1	0	0	0	0	0
202104	5	2	0	0	0	2	8

Fonte: Sistema de Informação em Saúde para a Atenção Básica - SISAB

Usuários cadastrados por Unidade básica de saúde, considerando o critério de ponderação:

Nome UBS	2020 Q3	2021 Q1
ESTRATEGIA SAUDE DA FAMILIA ANCORA	306	520
ESTRATEGIA SAUDE DA FAMILIA ROCHA LEO	429	505
CLINICA DA FAMILIA PAULO HENRIQUE GUSSEM	576	626
ESTRATEGIA SAUDE DA FAMILIA CIDADE PRAIANA	258	358
ESTRATEGIA SAUDE DA FAMILIA NOVA CIDADE	240	621
ESTRATEGIA SAUDE DA FAMILIA DONA EDIMEIA	502	908
CLINICA DA FAMILIA PAULO HENRIQUE GUSSEM	581	700
CLINICA DA FAMILIA PAULO HENRIQUE GUSSEM	727	835
ESTRATEGIA SAUDE DA FAMILIA RECANTO	0	210
ESTRATEGIA SAUDE DA FAMILIA ANCORA	328	526
ESTRATEGIA SAUDE DA FAMILIA CLAUDIO RIBEIRO	617	736
CLINICA DA FAMILIA PAULO HENRIQUE GUSSEM	344	378
ESTRATEGIA SAUDE DA FAMILIA OPERARIO	1178	1470
ESTRATEGIA SAUDE DA FAMILIA CIDADE PRAIANA	652	947
ESTRATEGIA SAUDE DA FAMILIA DONA EDIMEIA	203	340
ESTRATEGIA SAUDE DA FAMILIA MAR DO NORTE	755	964
ESTRATEGIA SAUDE DA FAMILIA CLAUDIO RIBEIRO	773	938
ESTRATEGIA SAUDE DA FAMILIA NOVA CIDADE	8	359
ESTRATEGIA SAUDE DA FAMILIA ANCORA	828	1147
ESTRATEGIA SAUDE DA FAMILIA RECANTO	72	191
ESTRATEGIA SAUDE DA FAMILIA CIDADE PRAIANA	741	1113
ESTRATEGIA SAUDE DA FAMILIA CANTAGALO	739	907
ESTRATEGIA SAUDE DA FAMILIA DONA EDIMEIA	642	1132
Total de usuários cadastrados	11499	16431
Fonte: Sistema de Informação em Saúde para a Atenção Básica - SISAB		
Dado gerado em: 14 de setembro de 2021		

OBS: Dados referentes ao 2º quadrimestre ainda não disponíveis no sistema na data da consulta

Os dados acima, retirados do sistema de informações SISAB foram analisados pela coordenação da Estratégia saúde da Família que informou que os dados registrados estão aquém da produção real, constatada durante as supervisões das unidades de Atenção Primária em Saúde e que vai certificar, junto à área de tecnologia da informação as possíveis causas para este fato.

4.2. Produção de Urgência e Emergência por Grupo de Procedimentos

Produção Ambulatorial do SUS - Rio de Janeiro - por local de atendimento								
Qtd.aprovada por Grupo procedimento e Ano/mês processamento								
Município: 330452 Rio das Ostras								
Caráter Atendimento: Urgência								
Período:Jan-Jul/2021								
Grupo procedimento	2021 /Jan	2021 /Fev	2021 /Mar	2021 /Abr	2021 /Mai	2021 /Jun	202 1/Jul	To tal
01 Ações de promoção e prevenção em saúde	1	-	3	-	5	-	-	9
02 Procedimentos com finalidade diagnóstica	781	717	1010	988	958	924	618	5996
03 Procedimentos clínicos	38	33	79	4	36	4	-	194
04 Procedimentos cirúrgicos	2	1	3	1	6	-	1	14
07 Órteses, próteses e materiais especiais	-	1	1	-	-	-	-	2
Total	822	752	1096	993	1005	928	619	6215

Fonte: Ministério da Saúde - Sistema de Informações Ambulatoriais do SUS (SIA/SUS)

Procedimentos hospitalares do SUS - por local de internação - Rio de Janeiro								
AIH aprovadas por Grupo procedimento e Ano/mês atendimento								
Município: 330452 Rio das Ostras								
Caráter atendimento: Urgência								
Período:Jan-Jul/2021								
Grupo procedimento	Jan	Fev	Mar	Abr	Mai	Jun	Jul	Tota l
03 Procedimentos clínicos	286	254	463	331	251	189	138	1912
04 Procedimentos cirúrgicos	110	109	124	99	104	112	78	736
Total	396	363	587	430	355	301	216	2648

Fonte: Ministério da Saúde - Sistema de Informações Hospitalares do SUS (SIH/SUS)

O gráfico abaixo apresenta, cumulativamente, as produções ambulatorial e hospitalar de urgência e emergência de janeiro a julho de 2021. O gráfico revela que, após um pico de atendimentos no mês de março, os atendimentos apresentaram um declínio gradativo ao longo dos meses seguintes.

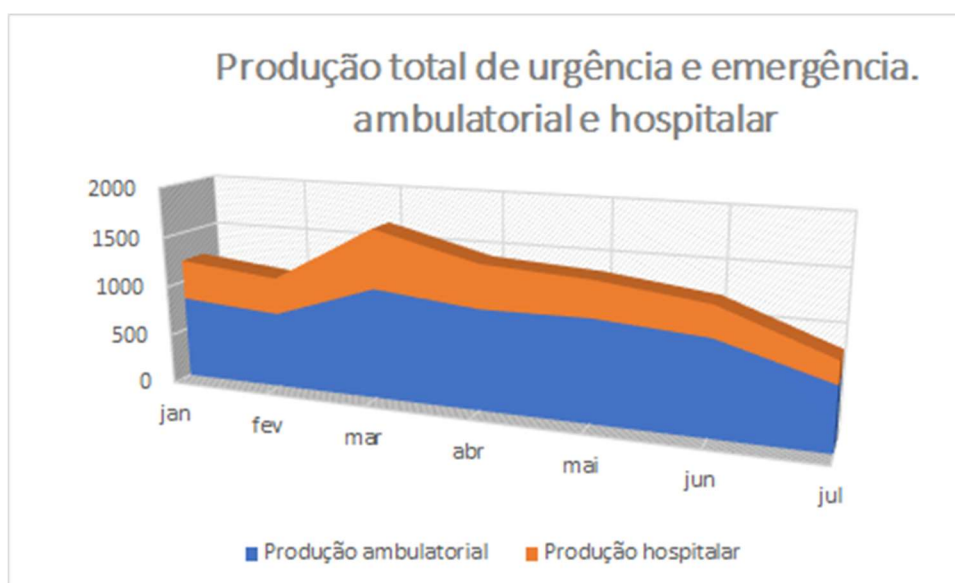

4.3. Produção de Atenção Psicossocial por Forma de Organização

Na produção da atenção psicossocial observa-se um aumento abrupto no mês de abril sem que tenha ocorrido fato que justificasse este aumento, sendo provável que tenha ocorrido erro de digitação no sistema.

Produção Ambulatorial do SUS - Rio de Janeiro - por local de residência									
Qtd.aprovada por Município e Ano/mês atendimento									
Município: 330452 Rio das Ostras									
Forma organização: 030108 Atendimento/Acompanhamento psicossocial									
Período:Jan-Jul/2021									
Município	2020/ Dez	2021/ Jan	2021/ Fev	2021/ Mar	2021/ Abr	2021/ Mai	2021/ Jun	2021 /Jul	To tal
330452 Rio das Ostras	91	74	114	175	2159	171	179	142	3105
Total	91	74	114	175	2159	171	179	142	3105

Fonte: Ministério da Saúde - Sistema de Informações Ambulatoriais do SUS (SIA/SUS)

4.4. Produção de Atenção Ambulatorial Especializada e Hospitalar por Grupo de Procedimentos

Produção Ambulatorial do SUS - Rio de Janeiro - por local de residência								
Qtd.aprovada por Grupo procedimento e Ano/mês atendimento								
Município: 330452 Rio das Ostras								
Caráter Atendimento: Eletivo								
Período:Jan-Jul/2021								
Grupo procedimento	2021/Jan	2021/Fev	2021/Mar	2021/Abr	2021/Mai	2021/Jun	2021/Jul	Total
01 Ações de promoção e prevenção em saúde	2	1	1	3	1	4	4	16
02 Procedimentos com finalidade diagnóstica	3426	3737	4712	3018	3868	3394	3195	25350
03 Procedimentos clínicos	1273	1971	2103	3591	2274	2508	2292	16012
04 Procedimentos cirúrgicos	60	64	93	63	79	122	94	575
05 Transplantes de órgãos, tecidos e células	12	14	23	14	5	11	21	100
06 Medicamentos	28009	25422	30188	31117	29883	24735	23578	192932
07 Órteses, próteses e materiais especiais	143	168	178	261	175	71	70	1066
08 Ações complementares da atenção à saúde	15138	13399	19510	18513	20675	20766	20200	128201
Total	48063	44776	56808	56580	56960	51611	49454	364252
Fonte: Ministério da Saúde - Sistema de Informações Ambulatoriais do SUS (SIA/SUS)								

Procedimentos hospitalares do SUS - por local de internação - Rio de Janeiro								
AIH aprovadas por Grupo procedimento e Ano/mês atendimento								
Município: 330452 Rio das Ostras								
Período:Jan-Jul/2021								
Grupo procedimento	2021/Jan	2021/Fev	2021/Mar	2021/Abr	2021/Mai	2021/Jun	2021/Jul	Total

03 Procedimentos clínicos	286	254	463	331	251	189	138	19 12
04 Procedimentos cirúrgicos	111	121	124	99	104	179	124	86 2
Total	397	375	587	430	355	368	262	27 74

Fonte: Ministério da Saúde - Sistema de Informações Hospitalares do SUS (SIH/SUS)

O gráfico a seguir demonstra, cumulativamente, a produção da atenção especializada, ambulatorial e hospitalar no período:

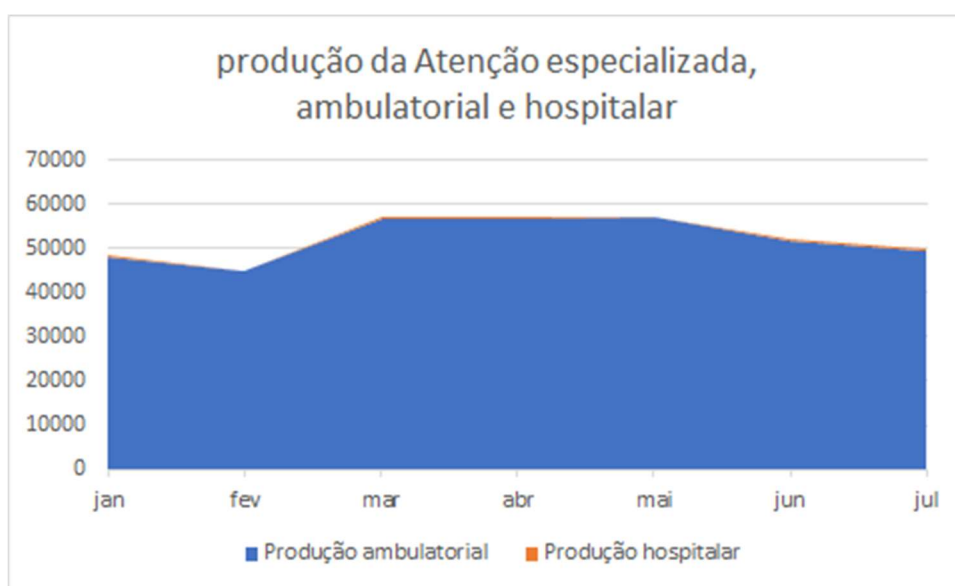

4.5. Produção de Assistência Farmacêutica

Esse item refere-se ao componente especializado da assistência farmacêutica, sob gestão da esfera estadual.

Portanto, não há produção sob gestão municipal.

4.6. Produção de Vigilância em Saúde por Grupo de Procedimentos

A redução dos procedimentos com finalidade diagnóstica nos meses de junho e julho se deu em função da realização dos testes rápidos de Covid-19 terem sido realizados, principalmente nas unidades básicas de saúde, o que gerou a informação no E-SUS e não no SIA. Apenas quando a

ação é realizada pela equipe da Vigilância em Saúde, a produção é informada no SIA.

Produção Ambulatorial do SUS - Rio de Janeiro - por local de atendimento								
Qtd.aprovada por Grupo procedimento e Ano/mês atendimento								
Município: 330452 Rio das Ostras								
Financiamento: 07 Vigilância em Saúde								
Período:Jan-Jul/2021								
Grupo procedimento	2021 /Jan	2021 /Fev	2021 /Mar	2021 /Abr	2021 /Mai	2021 /Jun	2021 1/Jul	To tal
01 Ações de promoção e prevenção em saúde	567	1167	696	427	654	-	988	4499
02 Procedimentos com finalidade diagnóstica	417	1027	1017	43	951	39	43	3537
Total	984	2194	1713	470	1605	39	1031	8036

Fonte: Ministério da Saúde - Sistema de Informações Ambulatoriais do SUS (SIA/SUS)

5. Rede Física Prestadora de Serviços ao SUS

5.1. Por tipo de estabelecimento e gestão

Período 08/2021

Rede física de estabelecimentos de saúde por tipo de estabelecimentos				
Tipo de Estabelecimento	Dupla	Estadual	Municipal	Total
FARMACIA	0	0	1	1
CENTRO DE SAUDE/UNIDADE BASICA	0	0	14	14
HOSPITAL GERAL	0	0	3	3
CENTRO DE ATENCAO PSICOSSOCIAL	0	0	1	1
CENTRAL DE ABASTECIMENTO	0	0	1	1
CONSULTORIO ISOLADO	0	0	2	2
CENTRAL DE GESTAO EM SAUDE	0	0	1	1
CLINICA/CENTRO DE ESPECIALIDADE	0	0	7	7
UNIDADE DE VIGILANCIA EM SAUDE	0	0	1	1
CENTRAL DE REGULACAO DO ACESSO	0	0	1	1
PRONTO ATENDIMENTO	0	0	1	1
POLICLINICA	0	0	1	1

Rede física de estabelecimentos de saúde por tipo de estabelecimentos

Tipo de Estabelecimento	Dupla	Estadual	Municipal	Total
Total	0	0	34	34

Observação: Os dados apresentados referem-se ao número de estabelecimentos de saúde públicos ou prestadores de serviços ao SUS

Fonte: Cadastro Nacional de Estabelecimentos de Saúde (CNES)

Data da consulta: 14/09/2021.

5.2. Por natureza jurídica**Período 08/2021****Rede física de estabelecimentos de saúde por natureza jurídica**

Natureza Jurídica	Municipal	Estadual	Dupla	Total
ADMINISTRACAO PUBLICA				
MUNICIPIO	33	0	0	33
AUTARQUIA FEDERAL	1	0	0	1
ENTIDADES EMPRESARIAIS				
ENTIDADES SEM FINS LUCRATIVOS				
PESSOAS FISICAS				
Total	34	0	0	34

Observação: Os dados apresentados referem-se ao número de estabelecimentos de saúde públicos ou prestadores de serviços ao SUS

Fonte: Cadastro Nacional de Estabelecimentos de Saúde (CNES)

Data da consulta: 14/09/2021.

5.3. Consórcios em saúde

Período 2021

Participação em consórcios			
CNPJ	Natureza	Area de atuação	Participantes
32.541.948/0001-40	Direito Público	Urgência e emergência	RJ / RIO DAS OSTRAS

Fonte: DIGISUS Gestor - Módulo Planejamento (DIGISUSGMP) - Consulta Online
Data da consulta: 14/09/2021.

Análises e Considerações

5.1. Por tipo de estabelecimento e gestão

Observa-se neste item que, dos dois consultórios isolados um já não está em atividade e outro foi cadastrado no período, e pertence à Universidade Federal Fluminense.

6. Profissionais de Saúde Trabalhando no SUS

Período 08/2021

Postos de trabalho ocupados, por ocupação e forma de contratação						
Adm. do Estabelecimento	Formas de contratação	CBOs médicos	CBOs enfermeiros	CBOs (outros) nível superior	CBOs (outros) nível médio	CBOs ACS
Pública (NJ grupo 1, ou 201-1, 203-8)	Estatutários e empregados públicos (0101, 0102)	294	32	141	323	132
	Intermediados por outra entidade (08)	0	0	0	0	0
	Autônomos (0209, 0210)	0	1	0	0	0
	Residentes e estagiários (05, 06)	0	0	0	0	0
	Bolsistas (07)	12	0	0	0	0
	Informais (09)	0	0	0	0	0
Privada (NJ grupos 2 - exceto 201-1, 203-8 -, 3, 4 e 5)	Intermediados por outra entidade (08)	0	0	0	0	0
	Celetistas (0105)	0	0	0	0	0
	Autônomos (0209, 0210)	0	0	0	0	0
	Residentes e estagiários (05, 06)	0	0	0	0	0

	Bolsistas (07)	0	0	0	0	0
	Informais (09)	0	0	0	0	0
	Servidores públicos cedidos para a iniciativa privada (10)	0	0	0	0	0

Postos de trabalho ocupados, por Contrato Temporário e Cargos em Comissão

Adm. do Estabelecimento	Formas de contratação	CBOs médicos	CBOs enfermeiros	CBOs (outros) nível superior	CBOs (outros) nível médio	CBOs ACS
Pública (NJ grupo 1, ou 201-1, 203-8)	Contratos temporários e cargos em comissão (010301, 0104)	174	250	185	593	0
Privada (NJ grupos 2 - exceto 201-1, 203-8 -, 3, 4 e 5)	Contratos temporários e cargos em comissão (010302, 0104)	0	0	0	0	0

Fonte: Cadastro Nacional de Estabelecimentos de Saúde (CNES)

Data da consulta: 14/01/2021.

Postos de trabalho ocupados, por ocupação e forma de contratação

Adm. do Estabelecimento	Formas de contratação	2017	2018	2019	2020
Privada (NJ grupos 2 - exceto 201-1, 203-8 -, 3, 4 e 5)	Autônomos (0209, 0210)	5	4	0	2
	Celetistas (0105)	1	1	0	0
	Bolsistas (07)	12	11	9	13

Pública (NJ grupo 1, ou 201-1, 203-8)	Estatutários e empregados públicos (0101, 0102)	780	814	873	1.030
Postos de trabalho ocupados, por Contrato Temporário e Cargos em Comissão					
Adm. do Estabelecimento	Formas de contratação	2017	2018	2019	2020
Pública (NJ grupo 1, ou 201-1, 203-8)	Contratos temporários e cargos em comissão (010301, 0104)	518	628	853	1.212

Fonte: Cadastro Nacional de Estabelecimentos de Saúde (CNES)
Data da consulta: 14/01/2021.

Análises e Considerações

Foram realizados os processos seletivos para contratação temporária, no período de maio a agosto de 2021, conforme descritos a seguir:

6º edital de chamamento - Técnicos de Raio X e maqueiro (apesar do edital ter sido publicado no 1º quadrimestre as convocações ocorreram no 2º quadrimestre;

7º edital de chamamento - Técnico de laboratório, nutricionista e médico;

8º edital de chamamento - enfermeiro, psicólogo e fisioterapeuta, e;

9º edital de chamamento - médico, assistente social e técnico de enfermagem.

Em agosto de 2021 foi iniciada a convocação do Edital 04 do VII Concurso Público.

7. Programação Anual de Saúde - PAS

7.1. Diretrizes, objetivos, metas e indicadores

DIRETRIZ Nº 1 - FORTALECER AS AÇÕES DE VIGILÂNCIA PARA PROMOÇÃO DA SAÚDE, PREVENÇÃO E CONTROLE DE DOENÇAS E OUTROS AGRAVOS

OBJETIVO Nº 1.1 - Implementar as ações de Vigilância Epidemiológica para a prevenção e monitoramento de doenças

Descrição da Meta	Indicador para monitoramento e avaliação da meta	Linha-Base	Meta 2021	Unidade de medida - Linha-Base	Resultado do Quadrimestre	% meta alcançada da PAS	Meta Plano(2018-2021)	Unidade de medida - Meta
1. Metas vacinais estabelecidas alcançadas	Proporção de vacinas selecionadas do Calendário Nacional de Vacinação para crianças menores de dois anos de idade - Pentavalente 3ª dose, Pneumocócica 10-valente 2ª dose, Poliomielite 3ª dose e Tríplice viral 1ª dose - com cobertura vacinal preconizada	Percentual	100,00	Percentual	<input type="text" value="0"/> Sem Apuração <input type="text" value="0"/>	<input type="text" value="0"/>	100,00	Percentual

Ação Nº 1 - Realizar campanhas nacionais programadas no calendário do MS

DIRETRIZ Nº 1 - FORTALECER AS AÇÕES DE VIGILÂNCIA PARA PROMOÇÃO DA SAÚDE, PREVENÇÃO E CONTROLE DE DOENÇAS E OUTROS AGRAVOS

Ação Nº 2 - Capacitar 05 profissionais de enfermagem da rede para salas de vacina

Ação Nº 3 - Monitorar, mensalmente, os estoques de imunobiológico e seus respectivos registros, nas salas de vacina

Ação Nº 4 - Adquirir equipamentos e insumos necessários para garantir as ações de imunização e registro e dados e informações

2. Elaboração de relatórios epidemiológicos trimestrais para nortear a reorganização dos serviços de saúde	Número de relatórios epidemiológicos trimestrais realizados	Número	3	Número	<input type="checkbox"/> Sem Apuração	233,33	12	Número
					<input type="checkbox"/> 7			

Ação Nº 1 - Realizar capacitação de servidores efetivos nos Sistemas: SINAN, SINAC, SIM e SISPNI necessários aos lançamentos e registros de dados das notificações e investigações advindas das ações de vigilância epidemiológica

Ação Nº 2 - Elaborar relatórios, divulgar dados e registros epidemiológicos, trimestralmente, para toda Rede de Saúde

Ação Nº 3 - Implantação e implementação de equipe técnica multidisciplinar para fomentar estudos e trabalhos, que incluam avaliação, norteamto, planejamento e organização das ações dos serviços de saúde com base nos dados epidemiológicos apontados

OBJETIVO Nº 1.2 - Implementar as ações de Vigilância Ambiental para o monitoramento, avaliação e gerenciamento das condições de risco sanitário e do meio ambiente

DIRETRIZ Nº 1 - FORTALECER AS AÇÕES DE VIGILÂNCIA PARA PROMOÇÃO DA SAÚDE, PREVENÇÃO E CONTROLE DE DOENÇAS E OUTROS AGRAVOS

Descrição da Meta	Indicador para monitoramento e avaliação da meta	Linha-Base	Meta 2021	Unidade de medida - Linha-Base	Resultado do Quadrimestre	% meta alcançada da PAS	Meta Plano(2018-2021)	Unidade de medida - Meta
1. Ações programadas do VIGISOLO, VIGIAGUA, VIGIDESA STRES e VIGIAR, realizadas	Proporção de ações programadas do VIGISOLO, VIGIAGUA, VIGIDESA STRES e VIGIAR, realizadas	Proporção	100,00	Proporção	<input type="checkbox"/> Sem Apuração <input type="text" value="100"/>	<input type="text" value="100,00"/>	100,00	Proporção
Ação Nº 1 - Instituir equipe técnica (composta por 4 servidores) qualificada para realização das ações previstas nos programas VIGIÁGUA, VIGISOLO, VIGIAR e georreferenciamento								
Ação Nº 2 - Implementação da informatização do serviço por meio de aquisição de equipamentos e programas de informática								
Ação Nº 3 - Implementar as ações do SISGUA (Levantar e cadastrar pontos de distribuição de rede de água potável no município; levantar e cadastrar estabelecimentos que fazem uso de água de poço; construir base de dados por georreferenciamento de pelo menos 15% dos estabelecimentos que usam água de poço)								
Ação Nº 4 - Cadastro de unidades potencialmente poluidoras do ar e solo em 100 %								
Ação Nº 5 - Confeccionar relatórios anuais do VIGIAR e VISOLO (100%)								
2. Não ocorrência de casos de Raiva animal (em cães e gatos)	Número absoluto de casos de raiva animal ocorridos no ano	Número	0	Número	<input type="checkbox"/> Sem Apuração <input type="text" value="0"/>	<input type="text" value="0"/>	0	Número
Ação Nº 1 - Realizar campanha anual de vacinação na população de cães e gatos preconizadas pelo MS								

DIRETRIZ Nº 1 - FORTALECER AS AÇÕES DE VIGILÂNCIA PARA PROMOÇÃO DA SAÚDE, PREVENÇÃO E CONTROLE DE DOENÇAS E OUTROS AGRAVOS

Ação Nº 2 - Capacitar profissionais para atuarem na campanha

Ação Nº 3 - Informar quantitativamente os animais vacinados por campanha ao MS

3. Média anual do Liraa até 2%	Média anual do Liraa	Índice	2,00	Índice	<input checked="" type="checkbox"/> Sem Apuração	<input type="text" value="0"/>	2,00	Índice
						<input type="text" value="0"/>		

Ação Nº 1 - Inspecionar pelo menos 70% dos imóveis, considerando o mapa de risco

Ação Nº 2 - Capacitar Agentes Comunitários de Saúde para atuarem em parceria com os Guardas Sanitários, Agente de Combate a Endemias, nas ações de combate a vetores; e promover de forma continuada, no Dia “D” anual, esclarecimentos sobre arboviroses e outros agravos à saúde.

Ação Nº 3 - Realizar o dia “D” de combate ao A. aegypti

Ação Nº 4 - Realizar ações de bloqueio químico nos locais, potencialmente, infestados e ou suscetíveis à proliferação de vetores

Ação Nº 5 - Implantar o monitoramento inteligente, com uso de armadilhas e identificação viral nos mosquitos

4. Redução no número de reclamações sobre infestação de roedores	Proporção de redução de reclamações sobre roedores registradas	Proporção	50,00	Proporção	<input checked="" type="checkbox"/> Sem Apuração	<input type="text" value="0"/>	50,00	Proporção
						<input type="text" value="0"/>		

Ação Nº 1 - Tratar e monitorar sistematicamente grandes pontos estratégicos no Município

Ação Nº 2 - Mapear e estabelecer classificação de risco para infestação de roedores

Ação Nº 3 - Comprar equipamentos, EPI e insumos necessários às ações de controle de roedores

Ação Nº 4 - Avaliar as reclamações recebidas, atendidas e traçar novos planejamentos estratégicos de combate

DIRETRIZ Nº 1 - FORTALECER AS AÇÕES DE VIGILÂNCIA PARA PROMOÇÃO DA SAÚDE, PREVENÇÃO E CONTROLE DE DOENÇAS E OUTROS AGRAVOS

5. UBS com ESF implantada com ACE integrados	Proporção de guardas sanitários integrados à ESF	Percentual	6	Percentual	<input type="checkbox"/> Sem Apuração	83,33	6	Número
					<input type="text" value="5"/>			
Ação Nº 1 - Ampliar e implementar a integração dos ACE na ESF								

OBJETIVO Nº 1.3 - Implementar as ações de Vigilância Sanitária para o monitoramento, avaliação e gerenciamento das condições de risco sanitário e do meio ambiente

Descrição da Meta	Indicador para monitoramento e avaliação da meta	Linha-Base	Meta 2021	Unidade de medida - Linha-Base	Resultado do Quadrimestre	% meta alcançada da PAS	Meta Plano(2018-2021)	Unidade de medida - Meta
1. Metas do PDVISA alcançadas	Proporção de metas do PDVISA alcançadas	Proporção	100,00	Proporção	<input checked="" type="checkbox"/> Sem Apuração	0	100,00	Proporção
Ação Nº 1 - Implementação da informatização do serviço por meio de aquisição de equipamentos de informática								
Ação Nº 2 - Harmonização de procedimentos e capacitação de equipes								
Ação Nº 3 - Elaborar o PDVISA em cumprimento a Portaria nº 1.052 GM/MS, de 8 de maio de 2007								
Ação Nº 4 - Executar 100% das ações do PDVISA planejadas para o ano das ações do PDVISA preconizado								
Ação Nº 5 - Completar equipe técnica, conforme parâmetros de equipe mínima (art. 3º, inciso II da Resolução SESDEC nº 1335/2010)								

DIRETRIZ Nº 1 - FORTALECER AS AÇÕES DE VIGILÂNCIA PARA PROMOÇÃO DA SAÚDE, PREVENÇÃO E CONTROLE DE DOENÇAS E OUTROS AGRAVOS

2. Constituição de equipe mínima de profissionais, com formação superior, conforme Resolução SESDEC nº 1335/2010, constituída Equipe mínima de profissionais, com formação superior, conforme Resolução SESDEC nº 1335/2010	Número de equipe constituída	Número	1	Número	<input type="checkbox"/> Sem Apuração <input type="text" value="1"/>	<input type="text" value="100,00"/>	1	Número
Ação Nº 1 - Ação já contemplada para o INDICADOR 1.3.1: Proporção de metas do PDVISA alcançadas								

OBJETIVO Nº 1.4 - Implementar as ações de Vigilância em Saúde do Trabalhador

Descrição da Meta	Indicador para monitoramento e avaliação da meta	Linha-Base	Meta 2021	Unidade de medida - Linha-Base	Resultado do Quadrimestre	% meta alcançada da PAS	Meta Plano(2018-2021)	Unidade de medida - Meta
1. Estabelecimentos comerciais e industriais atendendo às normas de segurança e saúde do trabalhador	Proporção de estabelecimentos comerciais e industriais atendendo às normas de segurança e saúde do trabalhador	Proporção	50,00	Proporção	<input type="checkbox"/> Sem Apuração <input type="text" value="0"/>	<input type="text" value="0"/>	50,00	Proporção

DIRETRIZ Nº 1 - FORTALECER AS AÇÕES DE VIGILÂNCIA PARA PROMOÇÃO DA SAÚDE, PREVENÇÃO E CONTROLE DE DOENÇAS E OUTROS AGRAVOS

Ação Nº 1 - Ampliar o cenário de risco municipal (caracterização do território, perfil social, econômico e ambiental da população trabalhadora)

Ação Nº 2 - Registrar dados estatísticos e informações relativas aos estabelecimentos comerciais e industriais inspecionados, quanto às condições, normas e padrões de segurança dos mesmos

Ação Nº 3 - Ampliar a equipe de profissionais com formação em saúde e segurança do trabalhador

Ação Nº 4 - Inspeccionar estabelecimentos comerciais e industriais para atendimento normas de segurança e saúde do trabalhador

2. Estabelecimentos de saúde (públicos e privados) sensibilizados para a notificação dos acidentes de trabalho	Proporção de estabelecimentos de saúde (públicos e privados) sensibilizados para a notificação dos acidentes de trabalho	Proporção	30,00	Proporção	<input type="checkbox"/> Sem Apuração <input type="text" value="100"/>	<input type="text" value="333,33"/>	100,00	Proporção
--	--	-----------	-------	-----------	---	-------------------------------------	--------	-----------

Ação Nº 1 - Sensibilizar equipes de trabalho para realização de buscas ativas das notificações dos acidentes de trabalho no município

3. Realização de ações de Vigilância em casos de acidentes de trabalho grave e doenças ocupacionais	Proporção de casos de acidentes de trabalho graves e doenças ocupacionais investigados	Proporção	70,00	Proporção	<input type="checkbox"/> Sem Apuração <input type="text" value="100"/>	<input type="text" value="142,86"/>	70,00	Proporção
---	--	-----------	-------	-----------	---	-------------------------------------	-------	-----------

Ação Nº 1 - Investigar os casos de acidentes de trabalhos graves e doenças ocupacionais notificados no município

4. Campanhas anuais de saúde do	Número de campanhas anuais de saúde do	Número	2	Número	<input type="checkbox"/> Sem Apuração <input type="text" value="0"/>	<input type="text" value="0"/>	2	Número
---------------------------------	--	--------	---	--------	---	--------------------------------	---	--------

DIRETRIZ Nº 1 - FORTALECER AS AÇÕES DE VIGILÂNCIA PARA PROMOÇÃO DA SAÚDE, PREVENÇÃO E CONTROLE DE DOENÇAS E OUTROS AGRAVOS

trabalhador com ações de mobilização realizadas	trabalhador com ações de mobilização realizadas				0			
Ação Nº 1 - Divulgar as campanhas nacionais em saúde do trabalhador								
Ação Nº 2 - Promover campanhas educativas municipais relativas à prevenção de doenças e agravos relacionados a saúde do trabalhador								

DIRETRIZ Nº 2 - FORTALECER AS AÇÕES PROGRAMÁTICAS PARA A PROMOÇÃO DA SAÚDE, PREVENÇÃO E CONTROLE DE DOENÇAS E OUTROS AGRAVOS

OBJETIVO Nº 2.1 - Coordenar e implementar as ações de enfrentamento aos agravos e doenças crônicas não transmissíveis na rede de saúde

Descrição da Meta	Indicador para monitoramento e avaliação da meta	Linha-Base	Meta 2021	Unidade de medida - Linha-Base	Resultado do Quadrimestre	% meta alcançada da PAS	Meta Plano(2018-2021)	Unidade de medida - Meta
1. Casos de violência doméstica e sexual notificados, com acompanhamento especializado e integrado garantido	Percentual de casos de violência doméstica e sexual notificados, com acompanhamento especializado e integrado garantido	Proporção	100,00	Proporção	<input checked="" type="checkbox"/> Sem Apuração 0	0	100,00	Proporção
Ação Nº 1 - Promover campanha municipal com informação e esclarecimento à população sobre os equipamentos que realizam atendimento este público alvo								

DIRETRIZ Nº 2 - FORTALECER AS AÇÕES PROGRAMÁTICAS PARA A PROMOÇÃO DA SAÚDE, PREVENÇÃO E CONTROLE DE DOENÇAS E OUTROS AGRAVOS

Ação Nº 2 - Atualização das equipes das UBS/ESF na notificação e fluxo de atendimento às vítimas de violência doméstica e sexual, através de supervisão e monitoramento dos casos nas UBS/ESF

Ação Nº 3 - Realização das reuniões mensais da Rede Intersetorial de Enfrentamento à Violência

2. Redução na mortalidade precoce por DCNT	Percentual de redução da mortalidade precoce por DCNT	Proporção	10,00	Proporção	<input type="checkbox"/> Sem Apuração	267,20	10,00	Proporção
					<input type="text" value="26.72"/>			

Ação Nº 1 - Manter e ampliar os grupos e oficinas temáticas de promoção de cuidados às doenças crônicas

3. Equipes de atenção básica sensibilizadas realizando vigilância nutricional	Proporção de equipes de atenção básica realizando vigilância nutricional	Proporção	100,00	Proporção	<input type="checkbox"/> Sem Apuração	100,00	100,00	Proporção
					<input type="text" value="100"/>			

Ação Nº 1 - Realização de capacitação nas UBS e ESF, abordando temas relacionados ao combate à Obesidade e Antropometria

Ação Nº 2 - Implementar a alimentação da base de dados do SISVAN

Ação Nº 3 - Realizar pesquisa amostral com escolares, a fim de realizar diagnóstico nutricional e pesquisa de hábitos alimentares, conforme formulário específico do SISVAN/MS

Ação Nº 4 - Manter o cuidado nutricional aos usuários portadores de doenças crônicas não transmissíveis, transtornos alimentares e distúrbios nutricionais nos ciclos de vida

Ação Nº 5 - Realizar o acompanhamento nutricional dos usuários beneficiários do Programa Bolsa Família

Ação Nº 6 - Formalizar junto ao MS a implantação da linha de cuidado do paciente com sobrepeso e obesidade

DIRETRIZ Nº 2 - FORTALECER AS AÇÕES PROGRAMÁTICAS PARA A PROMOÇÃO DA SAÚDE, PREVENÇÃO E CONTROLE DE DOENÇAS E OUTROS AGRAVOS

4. UBS com ESF realizando ações de atenção em Saúde Mental	Percentual de UBS com ESF realizando ações de atenção em saúde mental	Proporção	100,00	Proporção	<input checked="" type="checkbox"/> Sem Apuração	<input type="text" value="0"/>	100,00	Proporção
Ação Nº 1 - Implantar o matriciamento em saúde mental no NASF								
5. UBS ofertando controle do tabagismo	Proporção de UBS ofertando controle do tabagismo	Proporção	70,00	Proporção	<input type="checkbox"/> Sem Apuração	<input type="text" value="0"/>	100,00	Proporção
Ação Nº 1 - Capacitar as equipes de AB quanto ao Programa de Tabagismo e referências no município								
Ação Nº 2 - realizar mobilização em comemoração ao dia mundial sem tabaco – 31 de maio e dia nacional de combate ao fumo – 29 de agosto								
Ação Nº 3 - Instituir o matriciamento do controle e tratamento de tabagismo por meio da equipe do NASF								

OBJETIVO Nº 2.2 - Coordenar e implementar as ações de enfrentamento às doenças transmissíveis

Descrição da Meta	Indicador para monitoramento e avaliação da meta	Linha-Base	Meta 2021	Unidade de medida - Linha-Base	Resultado do Quadrimestre	% meta alcançada da PAS	Meta Plano(2018-2021)	Unidade de medida - Meta
1. Cura dos casos de hanseníase detectados às doenças transmissíveis	Proporção de cura dos casos novos de hanseníase diagnosticados nos anos das coortes		100,00	0	<input type="checkbox"/> Sem Apuração	<input type="text" value="75,00"/>	100,00	Percentual
					<input type="text" value="75"/>			

DIRETRIZ Nº 2 - FORTALECER AS AÇÕES PROGRAMÁTICAS PARA A PROMOÇÃO DA SAÚDE, PREVENÇÃO E CONTROLE DE DOENÇAS E OUTROS AGRAVOS

Ação Nº 1 - Realizar campanhas municipal de Luta contra Hanseníase

Ação Nº 2 - Produzir material gráfico informativo

Ação Nº 3 - Descentralizar ações de controle

Ação Nº 4 - Manter ambulatório de referência secundária em Hanseníase

Ação Nº 5 - Capacitação de dois laboratoristas, pela referência estadual, para coleta e exame de baciloscopia de linfa

2. Cura dos casos de tuberculos e bacilífera	Proporção de de cura de casos novos de tuberculose pulmonar bacilífera (Indicador Estadual do Pacto Interfederati vo)		90,00	0	<input type="checkbox"/> Sem Apuração	89,73	90,00	Percentual
					<input type="text" value="80.76"/>			

Ação Nº 1 - Realizar campanha municipal de Luta contra a Tuberculose

Ação Nº 2 - Produzir material gráfico informativo

Ação Nº 3 - Descentralizar ações de controle e tratamento

Ação Nº 4 - Manter ambulatório de referência secundária em Tuberculose

Ação Nº 5 - Capacitação de dois laboratoristas, pela referência estadual, para realização de pesquisa de Baar no escarro.

3. Aumento da captação de portadores de	Percentual de aumento na captação de portadores		50,00	0	<input checked="" type="checkbox"/> Sem Apuração	0	100,00	Percentual
					<input type="text" value="0"/>			

DIRETRIZ Nº 2 - FORTALECER AS AÇÕES PROGRAMÁTICAS PARA A PROMOÇÃO DA SAÚDE, PREVENÇÃO E CONTROLE DE DOENÇAS E OUTROS AGRAVOS

hepatites C e B	de Hepatite C e B							
Ação Nº 1 - Realizar campanha de conscientização, testagem e diagnóstico das Hepatites Virais								
Ação Nº 2 - Realizar sensibilização das equipes de saúde quanto à solicitação/ realização de exames para diagnóstico precoce das Hepatites Virais								
Ação Nº 3 - Produzir material gráfico sobre temática								
4. Redução a taxa de transmissão do HIV, sífilis e hepatites virais em adolescentes e jovens	Percentual de redução na taxa de transmissão do HIV, sífilis e hepatites virais em adolescentes e jovens		10,00	0	<input checked="" type="checkbox"/> Sem Apuração	<input type="text" value="0"/>	20,00	Percentual
Ação Nº 1 - Implementar plano de redução da Transmissão vertical do HIV, sífilis e hepatites virais								
Ação Nº 2 - implantar e implementar Projeto-Piloto em escolas municipais e estaduais para discussão de questões pertinentes à prevenção e transmissão do HIV, sífilis e hepatites virais, em parceria com NASA, SEMED, Universidade e escolas elegíveis por critérios de vulnerabilidades, de forma permanente.								
Ação Nº 3 - Aquisição de insumos de prevenção como: dispensadores de preservativos, preservativos masculinos e femininos, gel lubrificante, kit redução de danos etc. Insumos de prevenção necessários para o desenvolvimento do trabalho disponíveis.								
5. Proporção de usuários com carga viral de HIV indetectável	Proporção de usuários com carga viral de HIV indetectável/nº total de usuários que realizaram carga viral no período		90,00	0	<input checked="" type="checkbox"/> Sem Apuração	<input type="text" value="0"/>	90,00	Percentual
Ação Nº 1 - Realizar 2 campanhas de conscientização, testagem, diagnóstico do HIV								

DIRETRIZ Nº 2 - FORTALECER AS AÇÕES PROGRAMÁTICAS PARA A PROMOÇÃO DA SAÚDE, PREVENÇÃO E CONTROLE DE DOENÇAS E OUTROS AGRAVOS

Ação Nº 2 - Sensibilizar equipes de saúde para aconselhamento, solicitação e realização do teste de HIV

Ação Nº 3 - Repactuar fluxos e protocolos de atenção aos pacientes suspeitos de HIV/AIDS no Pronto Socorro

Ação Nº 4 - Realizar ação de aconselhamento e testagem no Abrigo Municipal

Ação Nº 5 - Implantação e implementação de linha de cuidados em saúde da população travesti e transexual, em parceria com a Universidade

Ação Nº 6 - Aquisição de insumos de prevenção da transmissão de IST

6. Redução da ocorrência de sífilis neonatal	Número de casos novos de sífilis congênita em menores de um ano de idade		40,00	0	Sem Apuração	82,50	40,00	Percentual
					33			

Ação Nº 1 - 1- Implementar o Plano Municipal de Enfrentamento da Sífilis Congênita

Ação Nº 2 - 2- Implantar Comitê de Monitoramento dos casos de sífilis, HIV e Hepatites virais em gestantes.

Ação Nº 3 - 3- Sensibilizar equipes de saúde para trabalharem em seu cotidiano questões de prevenção, diagnóstico, notificação, tratamento e monitoramento dos casos.

Ação Nº 4 - 4- Garantir fornecimento contínuo de medicação de 1ª escolha para tratamento da sífilis

OBJETIVO Nº 2.3 - Coordenar e implementar as ações de atenção à saúde nos ciclos de vida

DIRETRIZ Nº 2 - FORTALECER AS AÇÕES PROGRAMÁTICAS PARA A PROMOÇÃO DA SAÚDE, PREVENÇÃO E CONTROLE DE DOENÇAS E OUTROS AGRAVOS

Descrição da Meta	Indicador para monitoramento e avaliação da meta	Linha-Base	Meta 2021	Unidade de medida - Linha-Base	Resultado do Quadrimestre	% meta alcançada da PAS	Meta Plano(2018-2021)	Unidade de medida - Meta
1. Garantia da Assistência ao pré-natal em toda a rede de atenção primária	Proporção de nascidos vivos de mães com sete ou mais consultas de pré-natal.(Indicador Bipartite do Pacto Interfederativo)		70,00	0	<input type="checkbox"/> Sem Apuração 59.2	84,57	70,00	Percentual
Ação Nº 1 - Ofertar teste rápido de gravidez em todas as UBS								
Ação Nº 2 - Oferecer visita domiciliar mensal às gestantes pelos ACS, nas áreas cobertas pela ESF								
Ação Nº 3 - Implantar atividades educativas para gestantes e puérperas em todas as UBS/ESF								
Ação Nº 4 - Garantir a oferta de exames laboratoriais do pré-natal, conforme preconizado pelo MS								
Ação Nº 5 - Assegurar exames complementares para gestantes acompanhadas no pré-natal de risco habitual e de alto risco								
Ação Nº 6 - Realizar ação de capacitação/atualização de todos os profissionais envolvidos na assistência pré-natal e puerperal das UBS/ESF								
2. Mulheres com alteração sugestiva de malignidade nas mamas e /ou colo do útero, com assistência especializada	Percentual de mulheres com alteração sugestiva de malignidade nas mamas e/ou colo do útero, com assistência especializada garantida		100,00	0	<input type="checkbox"/> Sem Apuração 100	100,00	100,00	Percentual

DIRETRIZ Nº 2 - FORTALECER AS AÇÕES PROGRAMÁTICAS PARA A PROMOÇÃO DA SAÚDE, PREVENÇÃO E CONTROLE DE DOENÇAS E OUTROS AGRAVOS

ada garantida								
Ação Nº 1 - Manter fluxo de coleta e devolução de resultados de exames citopatológicos do colo do útero, em tempo oportuno e quantitativo de insumos adequado								
Ação Nº 2 - Manter o fluxo e oferta de mamografias de rastreamento e diagnóstica								
Ação Nº 3 - Monitorar, regularmente, os resultados alterados de exames citopatológicos, citológicos e mamografias, visando garantir a adesão ao tratamento junto aos ambulatórios de patologia cervical e de mastologia. Garantir a adesão ao tratamento								
Ação Nº 4 - Manutenção do grupo de acolhimento dos ambulatórios de patologia cervical Pacientes esclarecidas e aderentes ao tratamento								
Ação Nº 5 - Manutenção dos ambulatórios especializados de mastologia e patologia cervical								
3. UBS ofertando planejamento familiar	Percentual de UBS ofertando planejamento familiar		100,00	0	<input type="checkbox"/> Sem Apuração	100,00	100,00	Percentual
					100			
Ação Nº 1 - Realizar atividade educativa em planejamento familiar/ direitos reprodutivos nas UBS/ESF de forma periódica e amplamente divulgada aos usuários								
Ação Nº 2 - Assegurar a dispensação de contraceptivos hormonais (orais e injetáveis) de forma contínua para todas as mulheres que optarem pelo método								
Ação Nº 3 - Ampliar a oferta e acesso para os procedimentos necessários a colocação de DIU em mulheres que optarem pelo método								
Ação Nº 4 - Instituir agenda fixa e de forma contínua para realização dos métodos cirúrgicos de planejamento familiar (vasectomia e laqueadura), respeitando os preceitos legais								
4. UBS da rede da atenção básica,	Percentual de UBS, com ESF implantada, sensibilizada ao acolhimento		100,00	0	<input type="checkbox"/> Sem Apuração	0	100,00	Percentual

DIRETRIZ Nº 2 - FORTALECER AS AÇÕES PROGRAMÁTICAS PARA A PROMOÇÃO DA SAÚDE, PREVENÇÃO E CONTROLE DE DOENÇAS E OUTROS AGRAVOS

com ESF implantada, sensibilizada ao acolhimento e atenção diferenciada aos adolescentes	diferenciado aos adolescentes				0			
Ação Nº 1 - Realizar reuniões nas ESF para descentralização da atenção à saúde do adolescente, conforme o Pactuação na atenção básica.								
Ação Nº 2 - Monitoramento e supervisão dos atendimentos realizados aos adolescentes, pela coordenação do Programa de Saúde do Adolescente nas ESF								
Ação Nº 3 - Implantar o Matriciamento da atenção à saúde do adolescente através do NASF.								
Ação Nº 4 - Manter ambulatório de referência, de acordo com o protocolo de atendimento ao adolescente, para dar suporte e apoio à rede de atenção básica. Atenção especializada ao adolescente de risco e/ou vulnerabilidade social								
Ação Nº 5 - Produzir material gráfico voltado à saúde do adolescente Material educativo/informativo produzido								
5. UBS com ESF com ações do Programa Saúde do Idoso implantas	Percentual de UBS com ESF com ações do Programa Saúde do Idoso Implantadas		100,00	0	Sem Apuração 90	90,00	100,00	Percentual
Ação Nº 1 - Implantar ações do programa de saúde do Idoso em UBS com ESF								
Ação Nº 2 - Implantar o matriciamento em Saúde do idoso por meio do NASF								
Ação Nº 3 - Realizar eventos de atualização profissional em saúde do idoso								
Ação Nº 4 - Produzir material gráfico sobre saúde do idoso								

DIRETRIZ Nº 2 - FORTALECER AS AÇÕES PROGRAMÁTICAS PARA A PROMOÇÃO DA SAÚDE, PREVENÇÃO E CONTROLE DE DOENÇAS E OUTROS AGRAVOS

Ação Nº 5 - Realizar campanha de prevenção da violência contra o idoso

Ação Nº 6 - Realizar campanha de conscientização sobre a Doença de Alzheimer

6. UBS realizando o consulto de saúde da criança	Percentual de UBS realizando consulta de saúde da criança		100,00	0	<input type="checkbox"/> Sem Apuração	100,00	100,00	Percentual
					<input type="text" value="100"/>			

Ação Nº 1 - Atualização dos profissionais médicos e enfermeiros no protocolo de atenção à criança

Ação Nº 2 - Implantação do matriciamento em saúde da criança pelo NASF

Ação Nº 3 - Garantir a visita domiciliar, por profissional médico e/ou enfermeiro, na primeira semana pós-parto, nas áreas com ESF implantadas

Ação Nº 4 - Garantir no pré-natal, a consulta de puerpério e de saúde da criança, na primeira semana pós-parto, nas unidades de Atenção Básica

Ação Nº 5 - Garantir as orientações na alta hospitalar, para puérperas, ratificando a importância da consulta puerperal e de saúde da criança

Ação Nº 6 - Ofertar acompanhamento especializado e multiprofissional, em ambulatório de referência, para os bebês: prematuros com menos de 33 semanas, baixo peso, internação em UTI neonatal, alterações durante o parto, microcefalia ou outras alterações que demandem acompanhamento especializado

Ação Nº 7 - Manter o ambulatório de amamentação

Ação Nº 8 - Realização de evento de mobilização da Semana Mundial de Amamentação

DIRETRIZ Nº 3 - GARANTIR A INTEGRALIDADE DA ATENÇÃO, COM EQUIDADE E EM TEMPO ADEQUADO AO ATENDIMENTO DAS NECESSIDADES DE SAÚDE DA POPULAÇÃO

OBJETIVO Nº 3.1 - Ampliar e qualificar a Atenção Básica como ordenadora do sistema de saúde

Descrição da Meta	Indicador para monitoramento e avaliação da meta	Linha-Base	Meta 2021	Unidade de medida - Linha-Base	Resultado do Quadrimestre	% meta alcançada da PAS	Meta Plano(2018-2021)	Unidade de medida - Meta
1. Aumento da cobertura da Estratégia Saúde da Família	Cobertura de Estratégia Saúde da Família	Percentual	60,00	Percentual	<input type="checkbox"/> Sem Apuração 38.93	64,88	60,00	Percentual
Ação Nº 1 - Contratar ACS para completar as equipes de ESF já existentes e para compor as novas equipes								
Ação Nº 2 - Implantar mais 5 equipes de ESF								
Ação Nº 3 - Capacitar equipes de ESF								
2. Rede de Atenção Básica instrumentalizada para a alimentação dos diversos sistemas de informação e produção em saúde	percentual da rede de atenção básica instrumentalizada para a alimentação dos diversos sistemas de informação e produção em saúde	Percentual	60,00	Percentual	<input type="checkbox"/> Sem Apuração 100	166,67	60,00	Percentual
Ação Nº 1 - Capacitar as equipes para a alimentação e monitoramento das informações dos sistemas de saúde								
3. UBS ofertando Atenção em saúde Bucal	Percentual de UBS ofertando atenção em saúde bucal	Percentual	100,00	Percentual	<input type="checkbox"/> Sem Apuração 100	100,00	100,00	Percentual

DIRETRIZ Nº 3 - GARANTIR A INTEGRALIDADE DA ATENÇÃO, COM EQUIDADE E EM TEMPO ADEQUADO AO ATENDIMENTO DAS NECESSIDADES DE SAÚDE DA POPULAÇÃO

Ação Nº 1 - Expandir a Saúde Bucal na estratégia de Saúde da família aumentando de 04 (quatro) para 11 (onze) equipes

Ação Nº 2 - orientar semestralmente escolares quanto às técnicas de higienização dental através de palestras educativas com slides, panfletos educativos, material áudio visual, jogos, exercícios, cartazes, fantoches, escovação supervisionada e fluoretação

Ação Nº 3 - Realizar ações de educação em saúde nas creches do município, utilizando a técnica da restauração traumática (ART), com o objetivo de adequar o meio bucal das crianças e favorecendo a saúde bucal das mesmas.

Ação Nº 4 - Realização de palestras educativas nos postos de saúde pelas TSB'S, visando orientar a gestante no acompanhamento pré-natal

Ação Nº 5 - Equipar e manter os consultórios odontológicos da rede de Atenção Básica

4. UBS notificando doenças e agravos de notificação compulsória	Percentual de UBS notificando doenças e agravos de notificação compulsória	Percentual	100,00	Percentual	<input type="checkbox"/> Sem Apuração	100,00	100,00	Percentual
					100			

Ação Nº 1 - Monitorar e acompanhar a notificação/notificação negativa das unidades

Ação Nº 2 - Capacitar e sensibilizar as equipes de atenção básica para a notificação

5. Salas de vacina em funcionamento de acordo com o protocolo do MS	Percentual de salas de vacina em funcionamento de acordo com o protocolo do MS	Percentual	100,00	Percentual	<input type="checkbox"/> Sem Apuração	70,00	100,00	Percentual
					70			

Ação Nº 1 - Adquirir equipamentos e insumos de reposição e expansão da rede de frio

Ação Nº 2 - Capacitar equipe multidisciplinar conforme protocolo de imunização do MS

DIRETRIZ Nº 3 - GARANTIR A INTEGRALIDADE DA ATENÇÃO, COM EQUIDADE E EM TEMPO ADEQUADO AO ATENDIMENTO DAS NECESSIDADES DE SAÚDE DA POPULAÇÃO

Ação Nº 3 - Manter salas de vacina abastecidas e equipadas conforme preconiza o MS

6. UBS e ESF realizando abordagem síndrome das infecções sexualmente transmissíveis (IST) a partir do matriciamento	Percentual de UBS realizando ações de abordagem síndrome da IST a partir do matriciamento	Percentual	100,00	Percentual	<input type="checkbox"/> Sem Apuração <input type="text" value="100"/>	<input type="text" value="100,00"/>	100,00	Percentual
---	---	------------	--------	------------	---	-------------------------------------	--------	------------

Ação Nº 1 - Atualizar as equipes da Atenção Básica e ESF em questões de abordagem síndrome das IST

Ação Nº 2 - Promover apoio laboratorial adequado buscando agilidade na devolução dos resultados de exames às unidades de saúde de referência.

Ação Nº 3 - Monitorar os casos juntamente com as equipes de ESF

7. Práticas integrativas implantadas na rede de Atenção Básica	Número de práticas integrativas implantadas na rede de atenção básica	Número	6	Número	<input type="checkbox"/> Sem Apuração <input type="text" value="9"/>	<input type="text" value="150,00"/>	6	Número
--	---	--------	---	--------	---	-------------------------------------	---	--------

Ação Nº 1 - Implantar as ações definidas no Plano de implementação da Política Nacional de Práticas Integrativas e Complementares

8. Polo de Academia da Saúde implantado	Número de Polo de Academia da Saúde implantado		1	0	<input type="checkbox"/> Sem Apuração <input type="text" value="0"/>	<input type="text" value="0"/>	1	Número
---	--	--	---	---	---	--------------------------------	---	--------

Ação Nº 1 - Aguardando nova oportunidade de captação de recurso destinado a este fim

DIRETRIZ Nº 3 - GARANTIR A INTEGRALIDADE DA ATENÇÃO, COM EQUIDADE E EM TEMPO ADEQUADO AO ATENDIMENTO DAS NECESSIDADES DE SAÚDE DA POPULAÇÃO

OBJETIVO Nº 3.2 - Ampliar e qualificar a Atenção especializada como rede de referência para a Atenção Básica

Descrição da Meta	Indicador para monitoramento e avaliação da meta	Linha-Base	Meta 2021	Unidade de medida - Linha-Base	Resultado do Quadrimestre	% meta alcançada da PAS	Meta Plano(2018-2021)	Unidade de medida - Meta
1. Ampliação na oferta de consultas especializadas na rede SUS municipal	Percentual de ampliação na oferta de consultas especializadas na rede SUS municipal		10,00	0	<input checked="" type="checkbox"/> Sem Apuração 0	0	10,00	Percentual
Ação Nº 1 - Aumentar a oferta de médicos especialistas para atendimento à demanda reprimida de consultas								
2. Credenciamento do CEO	manutenção do credenciamento do CEO		1	0	<input type="checkbox"/> Sem Apuração 1	100,00	1	Número
Ação Nº 1 - Manter os serviços do CEO								
3. Consultório de prótese dentária implantado	Consultório de prótese dentária implantado		1	0	<input type="checkbox"/> Sem Apuração 1	100,00	1	Número
Ação Nº 1 - Não se aplica								
4. Ampliação na produção geral do CEO	Percentual de ampliação na produção geral do CEO		15,00	0	<input checked="" type="checkbox"/> Sem Apuração 0	0	30,00	Percentual

DIRETRIZ Nº 3 - GARANTIR A INTEGRALIDADE DA ATENÇÃO, COM EQUIDADE E EM TEMPO ADEQUADO AO ATENDIMENTO DAS NECESSIDADES DE SAÚDE DA POPULAÇÃO

					0			
Ação Nº 1 - Adequar o agendamento de forma a otimizar os trabalhos especializados								
5. Ampliação no número de atendimentos de reabilitação às pessoas com patologias físicas não caracterizadas como deficiência	Percentual de ampliação no nº de atendimentos de reabilitação às pessoas com patologias não caracterizadas como deficiência		20,00	0	<input checked="" type="checkbox"/> Sem Apuração	0	20,00	Percentual
Ação Nº 1 - Ampliar agenda do Centro de Reabilitação								
6. REMUME inserida no ciclo de assistência farmacêutica	Proporção REMUME inserida no ciclo da Assistência Farmacêutica		100,00	0	<input type="checkbox"/> Sem Apuração	60,00	100,00	Percentual
Ação Nº 1 - Programar e adquirir medicamentos e insumos estratégicos em quantidade e tempo oportunos								
Ação Nº 2 - Aperfeiçoar as condições de armazenamento de medicamentos e insumos estratégicos								
Ação Nº 3 - Fomentar a divulgação e adesão da REMUME e RENAME entre os profissionais prescritores								
7. Medicamento e insumos estratégicos controlados por sistema de informação	Percentual de medicamentos e insumos estratégicos controlados por sistema de informação		100,00	0	<input type="checkbox"/> Sem Apuração	100,00	100,00	Percentual

DIRETRIZ Nº 3 - GARANTIR A INTEGRALIDADE DA ATENÇÃO, COM EQUIDADE E EM TEMPO ADEQUADO AO ATENDIMENTO DAS NECESSIDADES DE SAÚDE DA POPULAÇÃO

Ação Nº 1 - MAções previstas para o INDICADOR 3.2.7: Proporção de receitas prescritas dentro da REMUME atendidas

8. Redução no número de processos judiciais e administrativos referentes à aquisição de medicamentos	Percentual de redução no número de processos judiciais e administrativos referentes à aquisição de medicamentos		50,00	0	<input checked="" type="checkbox"/> Sem Apuração	0	50,00	Percentual
						0		

Ação Nº 1 - Ações previstas para o INDICADOR 3.2.7: Proporção de receitas prescritas dentro da REMUME atendidas

9. Ampliação na oferta de serviços laboratoriais de análises clínicas	Percentual de ampliação na oferta de serviços laboratoriais de análises clínicas		0,00	0	<input checked="" type="checkbox"/> Sem Apuração	0	30,00	Proporção
						0		

Ação Nº 1 - Manter prestador de serviços de análises clínicas com previsão de ampliação da realização de exames contemplando as demandas e previsão de crescimento populacional

10. Dispositivos de Saúde Mental para atenção integral aos usuários com transtornos mentais	Dispositivos de Saúde Mental para atenção integral aos usuários com transtornos mentais		4	0	<input type="checkbox"/> Sem Apuração	75,00	4	Número
						3		

Ação Nº 1 - Manter CAPS AD

Ação Nº 2 - Implantar CAPSi

Ação Nº 3 - Habilitar 03 equipes tipo III multiprofissional de atenção especializada em Saúde Mental

DIRETRIZ Nº 3 - GARANTIR A INTEGRALIDADE DA ATENÇÃO, COM EQUIDADE E EM TEMPO ADEQUADO AO ATENDIMENTO DAS NECESSIDADES DE SAÚDE DA POPULAÇÃO

Ação Nº 4 - Requalificar o CAPS 2 para CAPS 3

Ação Nº 5 - Manter os dispositivos de Saúde Mental existentes

Ação Nº 6 - Realizar evento em comemoração ao dia da luta antimanicomial

OBJETIVO Nº 3.3 - Ampliar e qualificar a atenção hospitalar no município

Descrição da Meta	Indicador para monitoramento e avaliação da meta	Linha-Base	Meta 2021	Unidade de medida - Linha-Base	Resultado do Quadrimestre	% meta alcançada da PAS	Meta Plano(2018-2021)	Unidade de medida - Meta
1. Doenças e agravos de notificação compulsória, ocorridos no hospital, investigados	percentual de doenças e agravos de notificação compulsória, ocorridos no hospital, investigadas		0,00	0	<input type="checkbox"/> Sem Apuração 85	0	100,00	Percentual
Ação Nº 1 - Não se aplica. meta programada para 2019								
2. Leitos hospitalares existentes credenciados	Proporção de leitos hospitalares existentes credenciados		0,00	0	<input type="checkbox"/> Sem Apuração 0	0	100,00	Proporção
Ação Nº 1 - Não se aplica								
3. Número de leitos de saúde mental em hospital geral	Leitos de saúde mental implantados em		2	0	<input type="checkbox"/> Sem Apuração	100,00	2	Número

DIRETRIZ Nº 3 - GARANTIR A INTEGRALIDADE DA ATENÇÃO, COM EQUIDADE E EM TEMPO ADEQUADO AO ATENDIMENTO DAS NECESSIDADES DE SAÚDE DA POPULAÇÃO

	hospital geral com recursos do município				2			
Ação Nº 1 - Sem ações definidas para o ano								
4. Redução da mortalidade materna	Percentual de redução da mortalidade e materna		0,00	0	<input type="checkbox"/> Sem Apuração	0	50,00	Percentual
					2			
Ação Nº 1 - Implementar o Comitê de Mortalidade Materno-infantil, conforme legislação vigente								
Ação Nº 2 - Outras ações com impacto direto neste indicador foram definidas para o alcance da meta do INDICADOR 2.3.1:Garantia da assistência ao pré-natal em toda rede de atenção primária Proporção de nascidos vivos de mães com sete ou mais consultas de pré-natal, por local de residência da mãe e do INDICADOR:3.3.9: Proporção de equipes da maternidade capacitadas e sensibilizadas para a implantação/implementação das diretrizes do parto humanizado.								
Ação Nº 3 - meta quadrianual atingida em 2018								
5. Proporção de redução na mortalidade neonatal por causas evitáveis	Percentual de redução da mortalidade e neonatal por causas evitáveis		50,00	0	<input checked="" type="checkbox"/> Sem Apuração	0	50,00	Percentual
					0			
Ação Nº 1 - Outras ações com impacto direto neste indicador foram definidas para o alcance da meta do INDICADOR 2.3.1:Garantia da assistência ao pré-natal em toda rede de atenção primária Proporção de nascidos vivos de mães com sete ou mais consultas de pré-natal, por local de residência da mãe e do INDICADOR 3.3.9: Proporção de equipes da maternidade capacitadas e sensibilizadas para a implantação/implementação das diretrizes do parto humanizado.								
Ação Nº 2 - Implementar o Comitê de Mortalidade Materno-infantil, conforme legislação vigente								
6. Neonatos, nascidos no Hospital Municipal, recebendo a	Percentual de neonatos nascidos no hospital		100,00	0	<input type="checkbox"/> Sem Apuração	85,70	100,00	Percentual

DIRETRIZ Nº 3 - GARANTIR A INTEGRALIDADE DA ATENÇÃO, COM EQUIDADE E EM TEMPO ADEQUADO AO ATENDIMENTO DAS NECESSIDADES DE SAÚDE DA POPULAÇÃO

aplicação das primeiras doses de BCG e Hepatite B na maternidade	municipal recebendo a aplicação das primeiras doses de BCG e Hep C na maternidade				85.7			
Ação Nº 1 - Aumentar a cobertura de vacinadores na maternidade para 7 dias na semana								
Ação Nº 2 - Capacitar vacinadores para aplicação da BCG								
7. Gestantes com garantia do acompanhante na maternidade	Percentual de gestantes com garantia de acompanhante na maternidade		100,00	0	<input type="checkbox"/> Sem Apuração 100	100,00	100,00	Percentual
Ação Nº 1 - Ofertar a toda gestante em acompanhamento pré-natal a visita guiada com profissional de saúde na maternidade municipal, com vistas a fomentar o vínculo e esclarecer direitos								
Ação Nº 2 - Vincular as ações educativas para gestantes, que ocorrem na AB, a temática de direitos da mulher gestante/puérpera, bem como divulgar e incentivar a construção de planos de partos individuais								
Ação Nº 3 - Monitorar, em conjunto com a atenção especializada, número de gestantes com acompanhante no pré-parto, parto e puerpério imediato								
Ação Nº 4 - Capacita equipes para melhoria da assistência ao parto								
8. Equipes da maternidade capacitadas e sensibilizadas para a implantação/implantação das diretrizes do parto humanizado	Proporção de equipes da maternidade e capacitadas e sensibilizadas para a implantação		100,00	0	<input type="checkbox"/> Sem Apuração 0	0	100,00	Percentual

DIRETRIZ Nº 3 - GARANTIR A INTEGRALIDADE DA ATENÇÃO, COM EQUIDADE E EM TEMPO ADEQUADO AO ATENDIMENTO DAS NECESSIDADES DE SAÚDE DA POPULAÇÃO

	/implementação das diretrizes do parto humanizado							
Ação Nº 1 - Sem ações programadas para o ano								
9. Proporção de laqueadura tubária e vasectomias, encaminhadas exclusivamente por meio de processo do Programa de planejamento familiar	Proporção de cirurgias de laqueadura tubária e vasectomias, encaminhadas exclusivamente por meio de processo do Programa de Planejamento Familiar		100,00	0	<input type="checkbox"/> Sem Apuração 100	100,00	100,00	Percentual
Ação Nº 1 - Monitorizar todas as laqueaduras tubárias e vasectomias realizadas na atenção especializada, quanto à presença ou ausência de processos concluídos do Programa de Planejamento Familiar								
10. Infecção hospitalar dentro dos limites toleráveis	Taxa de infecção hospitalar	Percentual	5,00	Percentual	<input type="checkbox"/> Sem Apuração .67	13,40	5,00	Percentual
Ação Nº 1 - Implementar a CCIH								
11. Ocupação hospitalar ideal	Taxa de ocupação hospitalar		95,00	0	<input checked="" type="checkbox"/> Sem Apuração 0	0	80,00	Percentual

DIRETRIZ Nº 3 - GARANTIR A INTEGRALIDADE DA ATENÇÃO, COM EQUIDADE E EM TEMPO ADEQUADO AO ATENDIMENTO DAS NECESSIDADES DE SAÚDE DA POPULAÇÃO

Ação Nº 1 - Implementar a CCIH

12. Serviço de hemodiálise hospitalar reativado	Serviço de hemodiálise e hospitalar reativado		1	0	<input type="checkbox"/> Sem Apuração	100,00	1	Número
					<input type="text" value="1"/>			

Ação Nº 1 - Não se aplica

13. Serviço de Tomografia reativado	Serviço de tomografia reativado		1	0	<input type="checkbox"/> Sem Apuração	100,00	1	Número
					<input type="text" value="1"/>			

Ação Nº 1 - Não se aplica

OBJETIVO Nº 3.4 - Ampliar e qualificar a atenção à saúde nas urgências e emergências

Descrição da Meta	Indicador para monitoramento e avaliação da meta	Linha-Base	Meta 2021	Unidade de medida - Linha-Base	Resultado do Quadrimestre	% meta alcançada da PAS	Meta Plano(2018-2021)	Unidade de medida - Meta
1. Atendimentos aos chamados e agendamentos para assistência móvel	Proporção de atendimento aos chamados e agendamentos para assistência móvel		100,00	0	<input checked="" type="checkbox"/> Sem Apuração	0	100,00	Percentual
					<input type="text" value="0"/>			

Ação Nº 1 - Adquirir novas ambulâncias para o serviço

DIRETRIZ Nº 3 - GARANTIR A INTEGRALIDADE DA ATENÇÃO, COM EQUIDADE E EM TEMPO ADEQUADO AO ATENDIMENTO DAS NECESSIDADES DE SAÚDE DA POPULAÇÃO

Ação Nº 2 - Realizar manutenção preventiva e corretiva das ambulâncias

Ação Nº 3 - Implementar a central de chamadas

2. Municipales em situação de urgência /emergência assistidos adequadamente no Pronto Socorro ou UPA	Proporção municipais em situação de urgência/emergência assistidos adequadamente no Pronto Socorro ou UPA		100,00	0	<input type="checkbox"/> Sem Apuração	100,00	100,00	Proporção
					100			

Ação Nº 1 - Capacitar das equipes de atendimento de urgência e emergência

Ação Nº 2 - Adquirir equipamentos médico-hospitalares para implantação, ampliação e reposição

3. Vítimas de acidentes com material biológico assistidas dentro do protocolo de urgência e referenciadas para o atendimento secundário	Proporção de vítimas de acidentes com material biológico assistidas dentro do protocolo de urgência e referenciadas para o atendimento secundário		100,00	0	<input checked="" type="checkbox"/> Sem Apuração	0	100,00	Percentual
					0			

Ação Nº 1 - Monitorar ações de primeiro atendimento conforme protocolo vigente.

OBJETIVO Nº 3.5 - Aquisição de bens e serviços para o enfrentamento de situações de emergência em Saúde Pública

DIRETRIZ Nº 3 - GARANTIR A INTEGRALIDADE DA ATENÇÃO, COM EQUIDADE E EM TEMPO ADEQUADO AO ATENDIMENTO DAS NECESSIDADES DE SAÚDE DA POPULAÇÃO

Descrição da Meta	Indicador para monitoramento e avaliação da meta	Linha-Base	Meta 2021	Unidade de medida - Linha-Base	Resultado do Quadrimestre	% meta alcançada da PAS	Meta Plano(2018-2021)	Unidade de medida - Meta
1. reduzir a incidência da doença	Taxa de incidência de casos novos para cada 100 mil habitantes/ avaliada a cada 2 semanas epidemiológicas		0,20	0	<input checked="" type="checkbox"/> Sem Apuração <input type="text" value="0"/>	<input type="text" value="0"/>	0,20	Taxa
Ação Nº 1 - Adequação de leitos para atender ao aumento das demandas de internação								
Ação Nº 2 - adequação da rede de atenção à saúde para atendimento à população , frente à situação de pandemia								
Ação Nº 3 - aquisição/adequação de insumos, equipamentos e serviços para o enfrentamento da emergência em saúde pública								
Ação Nº 4 - realizar campanhas educativas para a população e ações de educação permanente								
Ação Nº 5 - Adequar o quadro de profissionais em decorrência das demandas da rede de atenção à saúde								

DIRETRIZ Nº 4 - FORTALECER A GESTÃO DO SUS, DE MODO A MELHORAR E APERFEIÇOAR A CAPACIDADE RESOLUTIVA DAS AÇÕES E SERVIÇOS PRESTADOS À POPULAÇÃO

OBJETIVO Nº 4.1 - Promover a adequação e manutenção do quadro de profissionais, garantindo a qualificação, valorização dos profissionais e democratização das relações de trabalho

DIRETRIZ Nº 4 - FORTALECER A GESTÃO DO SUS, DE MODO A MELHORAR E APERFEIÇOAR A CAPACIDADE RESOLUTIVA DAS AÇÕES E SERVIÇOS PRESTADOS À POPULAÇÃO

Descrição da Meta	Indicador para monitoramento e avaliação da meta	Linha-Base	Meta 2021	Unidade de medida - Linha-Base	Resultado do Quadrimestre	% meta alcançada da PAS	Meta Plano(2018-2021)	Unidade de medida - Meta
1. Necessidades mínimas de profissionais nos serviços de saúde atendidas	Proporção de profissionais necessários para atender às necessidades mínimas dos serviços de saúde	Proporção	100,00	Proporção	<input type="checkbox"/> Sem Apuração 100	100,00	100,00	Proporção
Ação Nº 1 - Realizar abertura de processo licitatório para concurso/ contratação de profissionais, a partir de estudos realizados junto às áreas técnicas, para atender às necessidades dos serviços de saúde								
2. Viabilizar o pagamento de vencimentos e demais direitos pecuniários de 100% dos agentes públicos	proporção de servidores com vencimentos e direitos pecuniários pagos em relação ao total de servidores	Proporção	100,00	Proporção	<input type="checkbox"/> Sem Apuração 100	100,00	100,00	Proporção
Ação Nº 1 - Manter rotina da remessa da frequência dos servidores, bem como informações de férias e outras, para a SEMAD, de forma a contribuir com os pagamentos dos vencimentos em dia								
Ação Nº 2 - Implantar/ implementar o ponto biométrico								
Ação Nº 3 - Manter o quadro de servidores da saúde, de acordo com as necessidades de serviços e possibilidades orçamentárias da Saúde								

DIRETRIZ Nº 4 - FORTALECER A GESTÃO DO SUS, DE MODO A MELHORAR E APERFEIÇOAR A CAPACIDADE RESOLUTIVA DAS AÇÕES E SERVIÇOS PRESTADOS À POPULAÇÃO

OBJETIVO Nº 4.2 - Fortalecer a cultura do planejamento na secretaria de Saúde, contribuindo para a maior resolubilidade e qualidade da gestão

Descrição da Meta	Indicador para monitoramento e avaliação da meta	Linha-Base	Meta 2021	Unidade de medida - Linha-Base	Resultado do Quadrimestre	% meta alcançada da PAS	Meta Plano(2018-2021)	Unidade de medida - Meta
1. Instrumentos de planejamento do SUS apresentados em tempo oportuno	Proporção dos instrumentos de planejamento do SUS apresentados em tempo oportuno	Proporção	100,00	Proporção	<input type="checkbox"/> Sem Apuração <input type="text" value="100"/>	<input type="text" value="100,00"/>	100,00	Proporção
Ação Nº 1 - Elaboração sistemática dos instrumentos de gestão								
Ação Nº 2 - Ampliar a equipe para o aprimoramento do planejamento								

OBJETIVO Nº 4.3 - Fortalecimento da Política de Gestão Estratégica e Participativa com vistas à promoção da equidade e participação social

Descrição da Meta	Indicador para monitoramento e avaliação da meta	Linha-Base	Meta 2021	Unidade de medida - Linha-Base	Resultado do Quadrimestre	% meta alcançada da PAS	Meta Plano(2018-2021)	Unidade de medida - Meta
1. Demandas judiciais, de órgãos de controle interno e externos e	Proporção de demandas judiciais, de órgãos de controle interno e	Proporção	100,00	Proporção	<input type="checkbox"/> Sem Apuração	<input type="text" value="100,00"/>	100,00	Proporção

DIRETRIZ Nº 4 - FORTALECER A GESTÃO DO SUS, DE MODO A MELHORAR E APERFEIÇOAR A CAPACIDADE RESOLUTIVA DAS AÇÕES E SERVIÇOS PRESTADOS À POPULAÇÃO

administrativas internas e externas encaminhadas à SEMUSA, com parecer jurídico	externos e administrativas internas e externa encaminhadas à SEMUSA, com análise e orientação jurídica para subsidiar decisão do secretário de saúde				100			
Ação Nº 1 - Analisar todas as demandas judiciais, de órgãos de controle interno e externos e administrativas internas e externa mediante documentação e manifestação das áreas técnicas, formulando orientação quanto às medidas a serem adotadas para solução das demandas								
Ação Nº 2 - Participar de capacitações/ atualizações em cursos ou outros de interesse técnico								
2. Encaminhamentos da ouvidoria respondidos aos usuários em tempo oportuno	Percentual de encaminhamentos da ouvidoria respondidos aos usuários em tempo oportuno	Número	100,00	Número	<input checked="" type="checkbox"/> Sem Apuração	0	100,00	Proporção
					<input type="checkbox"/>	0		
Ação Nº 1 - Encaminhar mensalmente para o gestor o relatório mensal com a estatística de atendimento da ouvidoria e metas alcançadas								
Ação Nº 2 - Estabelecer rotinas, fluxos e prazos para atendimento da ouvidoria								
3. Ações de educação Permanente planejadas regionalmente e localmente executadas	Proporção das ações de educação Permanente e planejadas regionalmente e	Proporção	100,00	Proporção	<input type="checkbox"/> Sem Apuração	100,00	100,00	Proporção
					<input checked="" type="checkbox"/>	100		

DIRETRIZ Nº 4 - FORTALECER A GESTÃO DO SUS, DE MODO A MELHORAR E APERFEIÇOAR A CAPACIDADE RESOLUTIVA DAS AÇÕES E SERVIÇOS PRESTADOS A POPULAÇÃO

	localmente executadas							
Ação Nº 1 - Apoiar e fomentar às ações de educação em saúde para a população, planejadas no calendário da SEMUSA								
Ação Nº 2 - Apoiar e fomentar às ações de educação permanente programadas pelas áreas técnicas								
Ação Nº 3 - Adquirir equipamentos áudio visuais e outros bens necessários à realização das ações de educação em saúde e de educação permanente								
4. Plano de campos de estágios, para alunos de nível médio e superior da área de saúde, articulado com a SEGEP	Número plano de campo de estágios, para alunos de nível médio e superior da área de saúde, articulado com a SEGEP	Número	0	Número	<input type="checkbox"/> Sem Apuração <input type="checkbox"/> 1	<input type="text" value="0"/>	1	Número
Ação Nº 1 - Sem ação definida para o ano								
5. Atividade ordinárias e extraordinárias do Conselho Municipal de Saúde viabilizadas	Proporção de atividades ordinárias e extraordinárias do Conselho Municipal de Saúde viabilizadas	Proporção	100,00	Proporção	<input type="checkbox"/> Sem Apuração <input type="checkbox"/> 100	<input type="text" value="100,00"/>	100,00	Proporção
Ação Nº 1 - Fomentar e viabilizar a Capacitação de Conselheiro de Saúde								
Ação Nº 2 - Viabilizar as reuniões extraordinárias e ordinárias								

DIRETRIZ Nº 4 - FORTALECER A GESTÃO DO SUS, DE MODO A MELHORAR E APERFEIÇOAR A CAPACIDADE RESOLUTIVA DAS AÇÕES E SERVIÇOS PRESTADOS À POPULAÇÃO

Ação Nº 3 - Disponibilizar agente ou auxiliar administrativo para apoio às atividades do Conselho Municipal de Saúde

Ação Nº 4 - Manter disponibilidade de sala para sediar o Conselho Municipal de Saúde

6. Unidades de Atenção Básica com Conselhos Gestores Locais reimplantados e em funcionamento	Proporção de Unidades de Atenção Básica com Conselhos Gestores Locais reimplantados e em funcionamento	Proporção	0,00	Proporção	<input type="checkbox"/> Sem Apuração	<input type="text" value="0"/>	30,00	Proporção
					<input type="text" value="4"/>			

Ação Nº 1 - Não foi definida ação para esta meta para o ano

OBJETIVO Nº 4.4 - Fortalecer a capacidade de governança regional e estadual do SUS

Descrição da Meta	Indicador para monitoramento e avaliação da meta	Linha-Base	Meta 2021	Unidade de medida - Linha-Base	Resultado do Quadrimestre	% meta alcançada da PAS	Meta Plano(2018-2021)	Unidade de medida - Meta
1. Participação efetiva em 100% das instâncias de governança Regional do SUS	Proporção de instâncias de governança Regional do SUS, com participação efetiva de representantes e em funcionamento	Proporção	100,00	Proporção	<input type="checkbox"/> Sem Apuração	<input type="text" value="89,00"/>	100,00	Proporção
					<input type="text" value="89"/>			

Ação Nº 1 - Viabilizar transporte para que os representantes do Município participem das reuniões ordinárias e extraordinárias das instâncias de governança do SUS

DIRETRIZ Nº 4 - FORTALECER A GESTÃO DO SUS, DE MODO A MELHORAR E APERFEIÇOAR A CAPACIDADE RESOLUTIVA DAS AÇÕES E SERVIÇOS PRESTADOS À POPULAÇÃO

Ação Nº 2 - Manter indicações de representantes que tenham disponibilidade, conhecimento técnico e poder representativo, atualizada junto às respectivas instâncias

2. proporção de repasses pactuados para a manutenção do CISBALI e demais consórcios de saúde em que o município é participante antes transferidos	100% dos repasses pactuados para a manutenção do CISBALI e demais consórcios de saúde em que o município é participante	Percentual	100,00	Percentual	<input type="checkbox"/> Sem Apuração 50	50,00	100,00	Percentual
---	---	------------	--------	------------	---	-------	--------	------------

Ação Nº 1 - Transferir recursos aos consórcios de saúde integrados por Rio das Ostras, mediante pactuações formais

Ação Nº 2 - Gestor municipal e/ou de saúde com participação decisória nos consórcios de saúde integrados por Rio das Ostras

OBJETIVO Nº 4.5 - Garantir as condições estruturais, equipamentos e insumos necessários para o pleno funcionamento da rede de saúde

Descrição da Meta	Indicador para monitoramento e avaliação da meta	Linha-Base	Meta 2021	Unidade de medida - Linha-Base	Resultado do Quadrimestre	% meta alcançada da PAS	Meta Plano(2018-2021)	Unidade de medida - Meta
1. Unidades de saúde	Proporção de unidades de saúde	Proporção	90,00	Proporção	<input type="checkbox"/> Sem Apuração	83,33	90,00	Proporção

DIRETRIZ Nº 4 - FORTALECER A GESTÃO DO SUS, DE MODO A MELHORAR E APERFEIÇOAR A CAPACIDADE RESOLUTIVA DAS AÇÕES E SERVIÇOS PRESTADOS À POPULAÇÃO

em prédios próprios	em prédios próprios				75			
Ação Nº 1 - Elaboração de Projeto do Complexo da Saúde para transferência de serviços de saúde em prédios alugados								
2. Insumos de uso comum com estoque controlado adequada mente de forma a manter estoque mínimo para que não ocorra desabasteci mento	Proporção de insumos de uso comum controlado adequada mente de forma a manter estoque mínimo para que não ocorra desabasteci mento	Propor ção	100,00	Propor ção	<input type="checkbox"/> Sem Apuração 100	100,00	100,00	Propo rção
Ação Nº 1 - Implantar/implementar sistema informatizado de controle de estoque e distribuição no âmbito da SEMUSA								
Ação Nº 2 - Revisar e atualizar a listagem de insumos de compra contínua junto aos gestores dos Serviços de Saúde								
Ação Nº 3 - Instruir e acompanhar processos de compras de insumos de uso comum e insumos especializados de aquisição contínua, mediante controle de estoque								
3. Licitação dos pedidos de compra requeridos para a manutençã o da rede de saúde em ate 180 dias a contar da solicitação	Proporção de pedidos de compra requeridos para manutençã o da rede de saúde em até 180 dias a contar da solicitação, licitados	Percen tual	70,00	Percen tual	<input checked="" type="checkbox"/> Sem Apuração 0	0	70,00	Propo rção

DIRETRIZ Nº 4 - FORTALECER A GESTÃO DO SUS, DE MODO A MELHORAR E APERFEIÇOAR A CAPACIDADE RESOLUTIVA DAS AÇÕES E SERVIÇOS PRESTADOS À POPULAÇÃO

Ação Nº 1 - Capacitação dos gestores dos diversos setores da SEMUSA visando a padronização dos pedidos de materiais e serviços

Ação Nº 2 - Capacitar equipe do FMS para a melhoria dos processos de trabalho

4. Unidades de saúde com manutenção predial programada e emergencial	Proporção de unidades de saúde com manutenção predial programada e emergencial	Proporção	100,00	Proporção	<input type="checkbox"/> Sem Apuração 0	0	100,00	Proporção
--	--	-----------	--------	-----------	--	---	--------	-----------

Ação Nº 1 - Manter contratação de empresas para manutenção predial programada e emergencial

5. Disponibilidade de assistência técnica contemplando 100% dos equipamentos médicos, odontológicos e de refrigeração com disponibilidade de assistência técnica	Proporção de equipamentos médicos, odontológicos e de refrigeração com disponibilidade de assistência técnica	Proporção	100,00	Proporção	<input type="checkbox"/> Sem Apuração 0	0	100,00	Proporção
--	---	-----------	--------	-----------	--	---	--------	-----------

Ação Nº 1 - Manter serviços contratados para atender às demandas da SEMUSA de manutenção de equipamentos

6. Unidades de saúde com prontuário eletrônico implantado	Proporção de unidades de saúde com prontuário eletrônico implantado	Proporção	100,00	Proporção	<input type="checkbox"/> Sem Apuração 70	70,00	100,00	Proporção
---	---	-----------	--------	-----------	---	-------	--------	-----------

Ação Nº 1 - Treinamento da equipe de saúde para a utilização do prontuário eletrônico

DIRETRIZ Nº 4 - FORTALECER A GESTÃO DO SUS, DE MODO A MELHORAR E APERFEIÇOAR A CAPACIDADE RESOLUTIVA DAS AÇÕES E SERVIÇOS PRESTADOS À POPULAÇÃO

<p>7. Frota de veículos em número suficiente e condições adequadas para atender a 100% das demandas da SEMUSA com expediente , visitas domiciliares, fiscalizações, distribuição de insumos, transporte de servidores para cursos, capacitações e reuniões em outros municípios , transporte de pacientes</p>	<p>Proporção de demandas da SEMUSA com expediente , visitas domiciliares, fiscalizações, distribuição de insumos, transporte de servidores para cursos, capacitações e reuniões em outros municípios , transporte de pacientes para atender as demandas da SEMUSA com expediente ; visitas domiciliares; fiscalizações; distribuição de insumos; transporte de servidores para cursos, capacitações e reuniões em outros municípios ; transporte</p>	<p>Proporção</p>	<p>100,00</p>	<p>Proporção</p>	<p><input checked="" type="checkbox"/> Sem Apuração</p> <p>0</p>	<p>0</p>	<p>100,00</p>	<p>Proporção</p>
---	--	------------------	---------------	------------------	--	----------	---------------	------------------

DIRETRIZ Nº 4 - FORTALECER A GESTÃO DO SUS, DE MODO A MELHORAR E APERFEIÇOAR A CAPACIDADE RESOLUTIVA DAS AÇÕES E SERVIÇOS PRESTADOS A POPULAÇÃO

	de pacientes							
Ação Nº 1 - Adquirir veículos novos para substituição de veículos e para atendimento às necessidades de ações e serviços de saúde								
Ação Nº 2 - Buscar entendimento junto à SEMAD, quanto à necessidade de garantir o uso exclusivo pela saúde dos veículos adquiridos com recursos oriundos de repasse ou com o percentual de recursos próprios em atendimento à Lei 141/2012								
8. Projetos de emendas parlamentares encaminhados aprovados	proporção de projetos de emendas encaminhados aprovados	Proporção	50,00	Proporção	<input type="checkbox"/> Sem Apuração	133,34	50,00	Proporção
					<input type="text" value="66.67"/>			
Ação Nº 1 - Manutenção de servidor definido para o monitoramento de emendas e apresentação de projetos ao Ministério das Saúde								

OBJETIVO Nº 4.6 - Implementar a regulação, o controle e avaliação e auditoria em saúde como estratégia de utilização adequada e otimização dos recursos investidos em saúde

Descrição da Meta	Indicador para monitoramento e avaliação da meta	Linha-Base	Meta 2021	Unidade de medida - Linha-Base	Resultado do Quadrimestre	% meta alcançada da PAS	Meta Plano(2018-2021)	Unidade de medida - Meta
1. Procedimentos com protocolos e referências estabelecidos	proporção de procedimentos, com protocolos e referências estabelecidas	Proporção	100,00	Proporção	<input type="checkbox"/> Sem Apuração	80,00	100,00	Proporção
					<input type="text" value="80"/>			

DIRETRIZ Nº 4 - FORTALECER A GESTÃO DO SUS, DE MODO A MELHORAR E APERFEIÇOAR A CAPACIDADE RESOLUTIVA DAS AÇÕES E SERVIÇOS PRESTADOS A POPULAÇÃO

Ação Nº 1 - Revisão dos protocolos de regulação

Ação Nº 2 - Divulgação dos protocolos e fluxos de regulação atualizados para a rede saúde

Ação Nº 3 - Implementar o serviço de agendamento de procedimentos regulados

Ação Nº 4 - Realizar o transporte sanitário para fora do município

Ação Nº 5 - Ampliar a capacidade de transporte sanitário com aquisição de veículo de transporte coletivo

2. PPI revisada	Número de revisão anual da PPI	Número	1	Número	<input type="checkbox"/> Sem Apuração	<input type="text" value="0"/>	1	Número
					<input type="text" value="0"/>			

Ação Nº 1 - Revisar a PPI e encaminhar à CT, CIR e SAECA as revisões necessárias para melhor atendimento à população

3. Procedimentos solicitados com frequência e não disponíveis na rede SUS contratualizados	Proporção de procedimentos solicitados com frequência e não disponíveis na rede SUS contratualizados	Proporção	60,00	Proporção	<input checked="" type="checkbox"/> Sem Apuração	<input type="text" value="0"/>	70,00	Proporção
					<input type="text" value="0"/>			

Ação Nº 1 - Elaborar estudo de demanda reprimida de procedimentos de saúde

Ação Nº 2 - Elaborar solicitação de contratação/contratualização de serviços de saúde para realização de procedimentos não disponíveis ou insuficientes na rede SUS municipal ou pactuada em PPI

4. Serviços prestados pelo SUS	proporção de serviços prestados pelo SUS	Proporção	100,00	Proporção	<input checked="" type="checkbox"/> Sem Apuração	<input type="text" value="0"/>	100,00	Proporção
--------------------------------	--	-----------	--------	-----------	--	--------------------------------	--------	-----------

DIRETRIZ Nº 4 - FORTALECER A GESTÃO DO SUS, DE MODO A MELHORAR E APERFEIÇOAR A CAPACIDADE RESOLUTIVA DAS AÇÕES E SERVIÇOS PRESTADOS A POPULAÇÃO

municipal submetidos a controle e avaliação	municipal submetidos a controle e avaliação				0			
Ação Nº 1 - Capacitar profissionais para a correta alimentação dos sistemas de informação								
Ação Nº 2 - Atualizar CNES e estabelecer fluxo ágil de atualização de movimentação de profissionais								
Ação Nº 3 - Compor e capacitar equipe técnica para realização de ações de controle e avaliação dos sistemas de informação e serviços de saúde								
5. Serviços prestadores do SUS municipal identificados com inconsistências ou irregularidades auditados	Proporção de serviços prestadores do SUS municipal identificados com inconsistências ou irregularidades, submetidos à auditoria	Proporção	100,00	Proporção	<input type="checkbox"/> Sem Apuração 0	0	100,00	Proporção
Ação Nº 1 - Não foi definida ação, uma vez que a implantação da auditoria depende da existência do serviço de controle e avaliação para identificar os serviços e sistemas a serem auditados								

Demonstrativo da vinculação das metas anualizadas com a Subfunção

Subfunções da Saúde	Descrição das Metas por Subfunção	Meta programada para o exercício	Resultados do Quadrimestre
0 - Informações Complementares	reduzir a incidência da doença	0,20	
	Necessidades mínimas de profissionais nos serviços de saúde atendidas	100,00	100,00
122 - Administração Geral	reduzir a incidência da doença	0,20	
	Procedimentos com protocolos e referências estabelecidos	100,00	80,00
	Unidades de saúde em prédios próprios	90,00	75,00
	Participação efetiva em 100% das instâncias de governança Regional do SUS	100,00	89,00
	Demandas judiciais, de órgãos de controle interno e externos e administrativas internas e externas encaminhadas à SEMUSA, com parecer jurídico	100,00	100,00
	Instrumentos de planejamento do SUS apresentados em tempo oportuno	100,00	100,00
	Necessidades mínimas de profissionais nos serviços de saúde atendidas	100,00	100,00
	Viabilizar o pagamento de vencimentos e demais direitos pecuniários de 100% dos agentes públicos	100,00	100,00
	PPI revisada	1	0,00
	Insumos de uso comum com estoque controlado adequadamente de forma a manter estoque mínimo para que não ocorra desabastecimento	100,00	100,00
	proporção de repasses pactuados para a manutenção do CISBALI e demais consórcios de	100,00	50,00

Demonstrativo da vinculação das metas anualizadas com a Subfunção

Subfunções da Saúde	Descrição das Metas por Subfunção	Meta programada para o exercício	Resultados do Quadrimestre
	saúde em que o município é participantes transferidos		
	Encaminhamentos da ouvidoria respondidos aos usuários em tempo oportuno	100,00	
	Ações de educação Permanente planejadas regionalmente e localmente executadas	100,00	100,00
	Licitação dos pedidos de compra requeridos para a manutenção da rede de saúde em ate 180 dias a contar da solicitação	70,00	
	Plano de campos de estágios, para alunos de nível médio e superior da área de saúde, articulado com a SEGEP	0	1,00
	Serviços prestados pelo SUS municipal submetidos a controle e avaliação	100,00	
	Unidades de saúde com manutenção predial programada e emergencial	100,00	0,00
	Atividade ordinárias e extraordinárias do Conselho Municipal de Saúde viabilizadas	100,00	100,00
	Serviços prestadores do SUS municipal identificados com inconsistências ou irregularidades auditados	100,00	0,00
	Disponibilidade de assistência técnica contemplando 100% dos equipamentos médicos, odontológicos e de refrigeração	100,00	0,00
	Unidades de Atenção Básica com Conselhos Gestores Locais reimplantados e em funcionamento	0,00	4,00

Demonstrativo da vinculação das metas anualizadas com a Subfunção

Subfunções da Saúde	Descrição das Metas por Subfunção	Meta programada para o exercício	Resultados do Quadrimestre
	Unidades de saúde com prontuário eletrônico implantado	100,00	70,00
	Frota de veículos em número suficiente e condições adequadas para atender a 100% das demandas da SEMUSA com expediente, visitas domiciliares, fiscalizações distribuição de insumos, transporte de servidores para cursos, capacitações e reuniões em outros municípios, transporte de pacientes	100,00	
	Projetos de emendas parlamentares encaminhados aprovados	50,00	100,00
301 - Atenção Básica	Casos de violência domestica e sexual notificados , com acompanhamento especializado e integrado garantido	100,00	
	Unidades de saúde em prédios próprios	90,00	75,00
	Necessidades mínimas de profissionais nos serviços de saúde atendidas	100,00	100,00
	reduzir a incidência da doença	0,20	
	Aumento da cobertura da Estratégia Saúde da Família	60,00	100,00
	Garantia da Assistência ao pré-natal em toda a rede de atenção primária	70,00	100,00
	Cura dos casos de hanseníase detectados ás doenças transmissíveis	100,00	75,00
	Redução na mortalidade precoce por DCNT	10,00	100,00
	proporção de repasses pactuados para a manutenção do CISBALI e demais consórcios de	100,00	50,00

Demonstrativo da vinculação das metas anualizadas com a Subfunção

Subfunções da Saúde	Descrição das Metas por Subfunção	Meta programada para o exercício	Resultados do Quadrimestre
	saúde em que o município é participantes transferidos		
	Viabilizar o pagamento de vencimentos e demais direitos pecuniários de 100% dos agentes públicos	100,00	100,00
	Credenciamento do CEO	1	1,00
	Rede de Atenção Básica instrumentalizada para a alimentação dos diversos sistemas de informação e produção em saúde	60,00	100,00
	Mulheres com alteração sugestiva de malignidade nas mamas e /ou colo do útero, com assistência especializada garantida	100,00	100,00
	Cura dos casos de tuberculose bacilífera	90,00	100,00
	Equipes de atenção básica sensibilizadas realizando vigilância nutricional	100,00	100,00
	Ações de educação Permanente planejadas regionalmente e localmente executadas	100,00	100,00
	Consultório de prótese dentária implantado	1	1,00
	UBS ofertando Atenção em saúde Bucal	100,00	100,00
	UBS ofertando planejamento familiar	100,00	100,00
	Aumento da captação de portadores de hepatites C e B	50,00	
	UBS com ESF realizando ações de atenção em Saúde Mental	100,00	

Demonstrativo da vinculação das metas anualizadas com a Subfunção

Subfunções da Saúde	Descrição das Metas por Subfunção	Meta programada para o exercício	Resultados do Quadrimestre
	Unidades de saúde com manutenção predial programada e emergencial	100,00	0,00
	Redução da mortalidade materna	0,00	2,00
	Ampliação na produção geral do CEO	15,00	
	UBS notificando doenças e agravos de notificação compulsória	100,00	100,00
	UBS da rede da atenção básica, com ESF implantada, sensibilizada ao acolhimento e atenção diferenciada aos adolescentes	100,00	0,00
	Redução a taxa de transmissão do HIV, sífilis e hepatites virais em adolescentes e jovens	10,00	
	UBS com ESF implantada com ACE integrados	6	5,00
	Disponibilidade de assistência técnica contemplando 100% dos equipamentos médicos, odontológicos e de refrigeração	100,00	0,00
	Proporção de redução na mortalidade neonatal por causas evitáveis	50,00	
	Salas de vacina em funcionamento de acordo com o protocolo do MS	100,00	70,00
	UBS com ESF com ações do Programa Saúde do Idoso implantas	100,00	90,00
	UBS ofertando controle do tabagismo	70,00	0,00

Demonstrativo da vinculação das metas anualizadas com a Subfunção

Subfunções da Saúde	Descrição das Metas por Subfunção	Meta programada para o exercício	Resultados do Quadrimestre
	Proporção de usuários com carga viral de HIV indetectável	90,00	
	Redução da ocorrência de sífilis neonatal	40,00	33,00
	Unidades de saúde com prontuário eletrônico implantado	100,00	70,00
	UBS realizando consulta de saúde da criança	100,00	100,00
	UBS e ESF realizando abordagem sindrômica das infecções sexualmente transmissíveis (IST) a partir do matriciamento	100,00	100,00
	Práticas integrativas implantadas na rede de Atenção Básica	6	9,00
	Frota de veículos em número suficiente e condições adequadas para atender a 100% das demandas da SEMUSA com expediente, visitas domiciliares, fiscalizações distribuição de insumos, transporte de servidores para cursos, capacitações e reuniões em outros municípios, transporte de pacientes	100,00	
	Gestantes com garantia do acompanhante na maternidade	100,00	100,00
	Polo de Academia da Saúde implantado	1	0,00
	Ampliação na oferta de serviços laboratoriais de análises clínicas	0,00	
	Dispositivos de Saúde Mental para atenção integral aos usuários com transtornos mentais	4	3,00
	Ampliação na oferta de consultas especializadas na rede SUS municipal	10,00	

Demonstrativo da vinculação das metas anualizadas com a Subfunção

Subfunções da Saúde	Descrição das Metas por Subfunção	Meta programada para o exercício	Resultados do Quadrimestre
302 - Assistência Hospitalar e Ambulatorial	Procedimentos com protocolos e referências estabelecidos	100,00	80,00
	Unidades de saúde em prédios próprios	90,00	75,00
	Necessidades mínimas de profissionais nos serviços de saúde atendidas	100,00	100,00
	reduzir a incidência da doença	0,20	
	Atendimentos aos chamados e agendamentos para assistência móvel	100,00	
	Doenças e agravos de notificação compulsória, ocorridos no hospital, investigados	0,00	85,00
	Mulheres com alteração sugestiva de malignidade nas mamas e /ou colo do útero, com assistência especializada garantida	100,00	100,00
	proporção de repasses pactuados para a manutenção do CISBALI e demais consórcios de saúde em que o município é participantes transferidos	100,00	50,00
	Viabilizar o pagamento de vencimentos e demais direitos pecuniários de 100% dos agentes públicos	100,00	100,00
	Municípios em situação de urgência /emergência assistidos adequadamente no Pronto Socorro ou UPA	100,00	100,00
	Leitos hospitalares existentes credenciados	0,00	0,00
UBS ofertando planejamento familiar	100,00	100,00	

Demonstrativo da vinculação das metas anualizadas com a Subfunção

Subfunções da Saúde	Descrição das Metas por Subfunção	Meta programada para o exercício	Resultados do Quadrimestre
	Procedimentos solicitados com frequência e não disponíveis na rede SUS contratualizados	60,00	
	Ações de educação Permanente planejadas regionalmente e localmente executadas	100,00	100,00
	Vítimas de acidentes com material biológico assistidas dentro do protocolo de urgência e referenciadas para o atendimento secundário	100,00	
	Número de leitos de saúde mental em hospital geral	2	2,00
	Consultório de prótese dentária implantado	1	1,00
	Redução da mortalidade materna	0,00	2,00
	Serviços prestados pelo SUS municipal submetidos a controle e avaliação	100,00	
	Unidades de saúde com manutenção predial programada e emergencial	100,00	0,00
	Ampliação no número de atendimentos de reabilitação às pessoas com patologias físicas não caracterizadas como deficiência	20,00	
	Serviços prestadores do SUS municipal identificados com inconsistências ou irregularidades auditados	100,00	0,00
	Disponibilidade de assistência técnica contemplando 100% dos equipamentos médicos, odontológicos e de refrigeração	100,00	0,00
	Proporção de redução na mortalidade neonatal por causas evitáveis	50,00	

Demonstrativo da vinculação das metas anualizadas com a Subfunção

Subfunções da Saúde	Descrição das Metas por Subfunção	Meta programada para o exercício	Resultados do Quadrimestre
	Neonatos, nascidos no Hospital Municipal, recebendo a aplicação das primeiras doses de BCG e Hepatite B na maternidade	100,00	100,00
	Unidades de saúde com prontuário eletrônico implantado	100,00	70,00
	Gestantes com garantia do acompanhante na maternidade	100,00	100,00
	Frota de veículos em número suficiente e condições adequadas para atender a 100% das demandas da SEMUSA com expediente, visitas domiciliares, fiscalizações distribuição de insumos, transporte de servidores para cursos, capacitações e reuniões em outros municípios, transporte de pacientes	100,00	
	Equipes da maternidade capacitadas e sensibilizadas para a implantação/implementação das diretrizes do parto humanizado	100,00	0,00
	Ampliação na oferta de serviços laboratórios de análises clínicas	0,00	
	Proporção de laqueadura tubária e vasectomias, encaminhadas exclusivamente por meio de processo do Programa de planejamento familiar	100,00	100,00
	Dispositivos de Saúde Mental para atenção integral aos usuários com transtornos mentais	4	3,00
	Infecção hospitalar dentro dos limites toleráveis	5,00	67,00
	Ocupação hospitalar ideal	95,00	
	Serviço de hemodiálise hospitalar reativado	1	1,00

Demonstrativo da vinculação das metas anualizadas com a Subfunção

Subfunções da Saúde	Descrição das Metas por Subfunção	Meta programada para o exercício	Resultados do Quadrimestre
	Serviço de Tomografia reativado	1	1,00
303 - Suporte Profilático e Terapêutico	reduzir a incidência da doença	0,20	
	Necessidades mínimas de profissionais nos serviços de saúde atendidas	100,00	100,00
	Viabilizar o pagamento de vencimentos e demais direitos pecuniários de 100% dos agentes públicos	100,00	100,00
	proporção de repasses pactuados para a manutenção do CISBALI e demais consórcios de saúde em que o município é participantes transferidos	100,00	50,00
	Unidades de saúde com manutenção predial programada e emergencial	100,00	0,00
	Disponibilidade de assistência técnica contemplando 100% dos equipamentos médicos, odontológicos e de refrigeração	100,00	0,00
	REMUME inserida no ciclo de assistência farmacêutica	100,00	60,00
	Medicamento e insumos estratégicos controlados por sistema de informação	100,00	100,00
	Frota de veículos em número suficiente e condições adequadas para atender a 100% das demandas da SEMUSA com expediente, visitas domiciliares, fiscalizações distribuição de insumos, transporte de servidores para cursos, capacitações e reuniões em outros municípios, transporte de pacientes	100,00	
	Redução no número de processos judiciais e administrativos referentes à aquisição de medicamentos	50,00	

Demonstrativo da vinculação das metas anualizadas com a Subfunção

Subfunções da Saúde	Descrição das Metas por Subfunção	Meta programada para o exercício	Resultados do Quadrimestre
304 - Vigilância Sanitária	Metas do PDVISA alcançadas	100,00	
	Unidades de saúde em prédios próprios	90,00	75,00
	Necessidades mínimas de profissionais nos serviços de saúde atendidas	100,00	100,00
	reduzir a incidência da doença	0,20	
	Estabelecimentos comerciais e industriais atendendo às normas de segurança e saúde do trabalhador	50,00	0,00
	Constituição de equipe mínima de profissionais, com formação superior, conforme Resolução SESDEC nº 1335/2010, constituída Equipe mínima de profissionais, com formação superior, conforme Resolução SESDEC nº 1335/2010	1	1,00
	proporção de repasses pactuados para a manutenção do CISBALL e demais consórcios de saúde em que o município é participantes transferidos	100,00	50,00
	Viabilizar o pagamento de vencimentos e demais direitos pecuniários de 100% dos agentes públicos	100,00	100,00
	Estabelecimentos de saúde (públicos e privados) sensibilizados para a notificação dos acidentes de trabalho	30,00	100,00
	Realização de ações de Vigilância em casos de acidentes de trabalho grave e doenças ocupacionais	70,00	100,00
Ações de educação Permanente planejadas regionalmente e localmente executadas	100,00	100,00	

Demonstrativo da vinculação das metas anualizadas com a Subfunção

Subfunções da Saúde	Descrição das Metas por Subfunção	Meta programada para o exercício	Resultados do Quadrimestre
	campanhas anuais de saúde do trabalhador com ações de mobilização realizadas	2	0,00
	Unidades de saúde com manutenção predial programada e emergencial	100,00	0,00
	Disponibilidade de assistência técnica contemplando 100% dos equipamentos médicos, odontológicos e de refrigeração	100,00	0,00
	Frota de veículos em número suficiente e condições adequadas para atender a 100% das demandas da SEMUSA com expediente, visitas domiciliares, fiscalizações distribuição de insumos, transporte de servidores para cursos, capacitações e reuniões em outros municípios, transporte de pacientes	100,00	
305 - Vigilância Epidemiológica	Metas vacinais estabelecidas alcançadas	100,00	0,00
	Unidades de saúde em prédios próprios	90,00	75,00
	Necessidades mínimas de profissionais nos serviços de saúde atendidas	100,00	100,00
	reduzir a incidência da doença	0,20	
	Cura dos casos de hanseníase detectados às doenças transmissíveis	100,00	75,00
	Casos de violência doméstica e sexual notificados , com acompanhamento especializado e integrado garantido	100,00	
	Estabelecimentos comerciais e industriais atendendo às normas de segurança e saúde do trabalhador	50,00	0,00

Demonstrativo da vinculação das metas anualizadas com a Subfunção

Subfunções da Saúde	Descrição das Metas por Subfunção	Meta programada para o exercício	Resultados do Quadrimestre
	Ações programadas do VIGISOLO, VIGIAGUA, VIGIDESASTRES e VIGIAR, realizadas	100,00	100,00
	Elaboração relatórios epidemiológicos trimestrais para nortear a reorganização dos serviços de saúde	3	7,00
	proporção de repasses pactuados para a manutenção do CISBALI e demais consórcios de saúde em que o município é participantes transferidos	100,00	50,00
	Viabilizar o pagamento de vencimentos e demais direitos pecuniários de 100% dos agentes públicos	100,00	100,00
	Cura dos casos de tuberculose bacilífera	90,00	100,00
	Redução na mortalidade precoce por DCNT	10,00	100,00
	Estabelecimentos de saúde (públicos e privados) sensibilizados para a notificação dos acidentes de trabalho	30,00	100,00
	Não ocorrência de casos de Raiva animal (em cães e gatos)	0	0,00
	Média anual do Liraa até 2%	2,00	
	Ações de educação Permanente planejadas regionalmente e localmente executadas	100,00	100,00
	Aumento da captação de portadores de hepatites C e B	50,00	
	Realização de ações de Vigilância em casos de acidentes de trabalho grave e doenças ocupacionais	70,00	100,00

Demonstrativo da vinculação das metas anualizadas com a Subfunção

Subfunções da Saúde	Descrição das Metas por Subfunção	Meta programada para o exercício	Resultados do Quadrimestre
	Redução no número de reclamações sobre infestação de roedores	50,00	
	Unidades de saúde com manutenção predial programada e emergencial	100,00	0,00
	UBS notificando doenças e agravos de notificação compulsória	100,00	100,00
	Redução a taxa de transmissão do HIV, sífilis e hepatites virais em adolescentes e jovens	10,00	
	campanhas anuais de saúde do trabalhador com ações de mobilização realizadas	2	0,00
	UBS com ESF implantada com ACE integrados	6	5,00
	Disponibilidade de assistência técnica contemplando 100% dos equipamentos médicos, odontológicos e de refrigeração	100,00	0,00
	Salas de vacina em funcionamento de acordo com o protocolo do MS	100,00	70,00
	Proporção de usuários com carga viral de HIV indetectável	90,00	
	Redução da ocorrência de sífilis neonatal	40,00	33,00
	Neonatos, nascidos no Hospital Municipal, recebendo a aplicação das primeiras doses de BCG e Hepatite B na maternidade	100,00	100,00
	Frota de veículos em número suficiente e condições adequadas para atender a 100% das demandas da SEMUSA com expediente, visitas domiciliares, fiscalizações distribuição de insumos, transporte de	100,00	

Demonstrativo da vinculação das metas anualizadas com a Subfunção

Subfunções da Saúde	Descrição das Metas por Subfunção	Meta programada para o exercício	Resultados do Quadrimestre
	servidores para cursos, capacitações e reuniões em outros municípios, transporte de pacientes		
	Ampliação na oferta de serviços laboratoriais de análises clínicas	0,00	

Demonstrativo da Programação de Despesas com Saúde por Subfunção, Natureza e Fonte

Subfunções da Saúde	Natureza da Despesa	Recursos ordinários - Fonte Livre (R\$)	Receita de impostos e de transferências de impostos (receita própria - R\$)	Transferências de fundos à Fundo de Recursos do SUS, provenientes do Governo Federal (R\$)	Transferências de fundos ao Fundo de Recursos do SUS, provenientes do Governo Estadual (R\$)	Transferências de convênios destinados à Saúde (R\$)	Operações de Crédito vinculadas à Saúde (R\$)	Royalties do petróleo destinados à Saúde (R\$)	Outros recursos destinados à Saúde (R\$)	Total (R\$)
0 - Informações Complementares	Corrente	N/A	N/A	N/A	43.490,00	N/A	N/A	N/A	N/A	43.490,00
	Capital	N/A	N/A	N/A	N/A	N/A	N/A	90.000,00	N/A	90.000,00
122 - Administração Geral	Corrente	N/A	19.879.000,00	N/A	N/A	N/A	N/A	351.290,00	N/A	20.230.290,00
	Capital	N/A	N/A	N/A	N/A	N/A	N/A	10.000,00	N/A	10.000,00

Demonstrativo da Programação de Despesas com Saúde por Subfunção, Natureza e Fonte

301 - Atenção Básica	Corrente	N/A	14.634.000,00	8.506.781,46	544.790,00	N/A	N/A	1.822.710,00	30.000,00	25.538.281,46
	Capital	N/A	N/A	40.527,48	N/A	205.100,00	N/A	N/A	N/A	245.627,48
302 - Assistência Hospitalar e Ambulatorial	Corrente	N/A	52.841.000,00	8.159.410,58	1.829.000,00	N/A	N/A	7.265.591,18	N/A	70.095.001,76
	Capital	N/A	N/A	N/A	N/A	3.460.940,00	N/A	3.495.688,95	N/A	6.956.628,95
303 - Suporte Profilático e Terapêutico	Corrente	N/A	N/A	N/A	N/A	N/A	N/A	1.000.000,00	N/A	1.000.000,00
	Capital	N/A	N/A	N/A	N/A	N/A	N/A	N/A	N/A	N/A
304 - Vigilância Sanitária	Corrente	N/A	N/A	60.100,00	N/A	N/A	N/A	N/A	N/A	60.100,00
	Capital	N/A	N/A	30.000,00	N/A	N/A	N/A	N/A	N/A	30.000,00
305 - Vigilância Epidemiológica	Corrente	N/A	5.497.000,00	1.329.630,48	N/A	N/A	N/A	50.000,00	N/A	6.876.630,48
	Capital	N/A	N/A	70.000,00	N/A	120.000,00	N/A	N/A	N/A	190.000,00
306 - Alimentação e Nutrição	Corrente	N/A	N/A	N/A	N/A	N/A	N/A	N/A	N/A	N/A
	Capital	N/A	N/A	N/A	N/A	N/A	N/A	N/A	N/A	N/A

Fonte: DIGISUS Gestor - Módulo Planejamento (DIGISUSGMP) - Consulta Online
Data da consulta: 14/01/2021.

Análises e Considerações *

No decorrer do mês de outubro as áreas responsáveis pelos indicadores serão chamadas para a análise dos resultados e discussão sobre ações a serem realizadas para o alcance das metas.

8. Indicadores de Pactuação Interfederativa

Em apreciação pelo Conselho de Saúde

Fonte: DIGISUS Gestor - Módulo Planejamento (DIGISUSGMP) - Consulta Online

Data da consulta: 14/01/2021.

Antes de preencher a análise e considerações é necessário preencher os Indicadores de Pactuação Interfederativa

Análises e Considerações

INDICADOR	MET A	1ºQ	2ºQ
Indicadores para Monitoramento no âmbito Nacional			
Indicador 1: Mortalidade Prematura (30 a 69 anos) pelo conjunto das 4 principais DCNT doenças do aparelho circulatório, câncer, diabetes e doenças respiratórias crônicas (Taxa de Mortalidade ou Número de Óbitos se população com 100 mil ou mais ou população com menos de 100 mil).	312/ 100 mil	61,55/ 100 mil	218,78/ 100 mil
Indicador 2: Proporção de óbitos de Mulheres em Idade Fértil (10 a 49 anos) investigados.	80%	83,78%	85,14%
Indicador 3: Proporção de registro de Óbitos com Causa Básica Definida.	90%	96%	96,26%
Indicador 4: Proporção de vacinas selecionadas do Calendário Nacional de Vacinação para crianças menores de dois anos de idade – Pentavalente (3ª dose), Pneumocócica 10-valente (2ª dose), Poliomielite (3ª dose) e Tríplice viral (1ª dose) – com cobertura vacinal preconizada.	25%	0	0
Indicador 5: Proporção de casos de Doenças de Notificação Compulsória Imediata (DNCI) encerrados em até 60 dias após notificação.	100%	Não houve caso notifica do	100%
Indicador 6: Proporção de cura dos casos novos de Hanseníase diagnosticados nos anos das coortes.	80%	66,7%	75%
Indicador 8: Número de casos novos de Sífilis Congênita em menores de um ano de idade.	20	15	33
Indicador 9: Número de casos novos de AIDS em menores de 5 anos.	0	0	0

Indicador 10: Proporção de análises realizadas em amostras de água para consumo humano quanto aos parâmetros coliformes totais, cloro residual livre e turbidez.	49%	68,75%	62,6%
Indicador 11: Razão de exames Citopatológicos do colo do útero em mulheres de 25 a 64 anos na população residente de determinado local e a população da mesma faixa etária.	0,30	0,099	0,072
Indicador 12: Razão de exames de Mamografia de rastreamento realizados em mulheres de 50 a 69 anos na população residente de determinado local e população da mesma faixa etária.	0,12	0,013	0,011
Indicador 13: Proporção de Parto Normal no SUS e na saúde suplementar.	35%	33%	33,95%
Indicador 14: Proporção de Gravidez na Adolescência entre as faixas etárias de 10 a 19 anos.	12%	11,43%	10,83%
Indicador 15: Taxa de Mortalidade Infantil.	10%	14,3%	14,33%
Indicador 16: Número de Óbitos Maternos em determinado período e local de residência.	1	1	2
Indicador 17: Cobertura populacional estimada pelas equipes de Atenção Básica.	70%	54,7%	54,7%
Indicador 18: Cobertura de acompanhamento das condicionalidades de Saúde do Programa Bolsa Família (PBF).	50%	15,14%	27,07%
Indicador 19: Cobertura populacional estimada de Saúde Bucal na Atenção Básica.	50%	25,49%	29,57%
Indicador 21: Ações de matriciamento sistemático realizadas por CAPS com equipes de Atenção Básica.	100%	100%	100%
Indicador 22: Número de ciclos que atingiram mínimo de 80% de cobertura de imóveis visitados para controle vetorial da dengue.	4	2	2
Indicador 23: Proporção de preenchimento do campo "ocupação" nas notificações de agravos relacionados ao trabalho.	100%	14,8%	95%
Indicadores para Monitoramento no âmbito do Estado do Rio de Janeiro 2021			
Indicador 24: Proporção de Notificações de Violência Interpessoal e Autoprovocada com o campo raça/cor preenchido com informação válida.	85%	76,6%	77,83%

Indicador 25: Municípios com ouvidoria implantada.	1	1	1
Indicador 26: Proporção de óbitos maternos investigados.	85%	100%	100%
Indicador 27: Proporção de óbitos infantis e fetais investigados.	80%	79%	90,32%
Indicador 28: Percentual de casos notificados com ANTI-HCV Reagente que realizaram exame de HCV-RNA.	80%	100%	100%
Indicador 29: Proporção de exame ANTI-HIV realizado entre os casos novos de Tuberculose.	80%	77,2%	86,11%
Indicador 30: Proporção de Cura de casos novos de Tuberculose Pulmonar Bacilífera.	70%	77,7%	80,76%
Indicador 31: Proporção de Nascidos Vivos de mães com sete ou mais consultas de pré-natal.	65%	59,74%	59%
Indicador 32: Percentual de Indivíduos com 13 anos ou mais com primeiro CD4+ acima de 350 cels/ml.	45%	47,37%	80,21%
Indicador 33: Proporção de animais vacinados na campanha de Vacinação Antirrábica.	80%	0	0
Indicador 34: Cobertura de Centros de Atenção Psicossocial.	1,17	0,64	Não aferido

9. Execução Orçamentária e Financeira

9.1. Execução da programação por fonte, subfunção e natureza da despesa

Despesa Total em Saúde por Fonte e Subfunção
Não há dados para o período informado

Fonte: Sistema de Informações sobre Orçamentos Públicos em Saúde (SIOPS)

Data da consulta: 14/09/2021.

9.2. Indicadores financeiros

Não há informações cadastradas para o período da Indicadores financeiros.

9.3. Relatório Resumido da Execução Orçamentária (RREO)

Não há informações cadastradas para o período da Relatório Resumido da Execução Orçamentária (RREO).

9.4. Covid-19 Repasse União

Quadro demonstrativo da transferência de recursos advindos da união para a aplicação no enfrentamento da situação de emergência de saúde pública de importância nacional - Coronavírus (COVID-19)
Despesas decorrentes da situação de emergência de saúde pública de importância nacional Coronavírus (COVID-19) - (crédito extraordinário)

Gerado em 14/09/2021 07:46:18

Fonte: Sistema de Informações sobre Orçamentos Públicos em Saúde (SIOPS)

9.5. Covid-19 Recursos Próprios

Quadro demonstrativo da aplicação de recursos próprios no enfrentamento da situação de emergência de saúde pública de importância nacional - Coronavírus (COVID-19)

Despesas decorrentes da situação de emergência de saúde pública de importância nacional Coronavírus (COVID-19) - (crédito extraordinário)

Gerado em 14/09/2021 07:46:18

Fonte: Sistema de Informações sobre Orçamentos Públicos em Saúde (SIOPS)

9.6. Covid-19 Repasse Estadual

Quadro demonstrativo da aplicação de recursos estaduais no enfrentamento da situação de emergência de saúde pública de importância nacional - Coronavírus (COVID-19)

Despesas decorrentes da situação de emergência de saúde pública de importância nacional Coronavírus (COVID-19) - (crédito extraordinário)

Gerado em 14/09/2021 07:46:19

Fonte: Sistema de Informações sobre Orçamentos Públicos em Saúde (SIOPS)

Análises e Considerações

Durante o ano de 2021 o SIOPS esteve indisponível por longo período o que impediu a sua alimentação regular. O sistema retornou no final de agosto ainda com possibilidade de alimentação parcial. Sendo assim, o relatório de execução orçamentária e financeira foi elaborado pelo Fundo Municipal de saúde e está apresentado em documento anexo a este relatório.

10. Auditorias

Não há informações cadastradas para o período das Auditorias.
Fonte: Sistema Nacional de Auditoria do SUS (SISAUD-SUS)
Data da consulta: 14/01/2021.

Fonte: DIGISUS Gestor - Módulo Planejamento (DIGISUSGMP) - Consulta Online
Data da consulta: 14/01/2021.

Análises e Considerações

Não houve auditoria no período.

11. Análises e Considerações Gerais

Análises e Considerações

O quadrimestre foi marcado pelo retorno gradual dos serviços de saúde, apesar da continuidade da pandemia. Grandes esforços foram dedicados à vacinação da população contra o coronavírus, embora não se tenha alcançado no período, a vacinação da totalidade da população em decorrência das doses disponibilizadas pelo Ministério da saúde. No período também foi realizada a campanha de vacinação contra a gripe.

O monitoramento dos indicadores do Pacto Interfederativo, permitiu verificar que apenas 15 dos 32 indicadores obtiveram resultados positivos quando comparados às metas pactuadas. Mas deve-se considerar que esta análise é parcial e tem a finalidade apenas de monitoramento para adequação de estratégias a fim de atingir os resultados esperados. Neste sentido, deve-se reforçar a necessidade de se definirem estratégias para o aumento da captação de mulheres para a realização de exames de rastreamento do colo do útero e mama, bem como aumentar o monitoramento dos beneficiários do Programa Bolsa Família. A análise permitiu também observar ser necessários esforços na redução da mortalidade infantil e promoção do parto normal. Em contrapartida, os resultados no período apontaram para bons resultados no acompanhamento dos pacientes com HIV/AIDS, tuberculose e hanseníase.